南京新報

第五二四號
今日本報兩張售洋三分
經中華郵政登記認爲第二類新聞紙類
社址 復興路一三五號
編輯部 電話二一七八四
營業部 電話二一八六九

定報價目	
每月	九角
半年	四元五角
全年	九元
外埠另加郵費	

廣告刊例
每行十二字高
每日二角
每欄一百八十行
每日卅三元六角
以新五號字計
算八行起登

日興亞院首次在華開連絡部長官會議
柳川總務長官傳達政府意旨
經一致決議援助新中央政權

（中聯社）日興亞院爲根據政府所決定之基本方針、討論積極援助汪精衛氏設立中國新政權運動之具體方策計、特於昨日下午二時起、在南京中山北路東亞俱樂部、召集連絡部長官會議、出席者東京方面、爲甫於今晨乘飛機抵甯之柳川總務長官、石川政務部第一課長、吉野中佐、及板垣事務官、華中方面、爲津田華中連絡部長官、楠本次長、桑原、高橋、渡邊各調査官、及田中事務官、華北方面、爲森岡華北連絡部次長、太田書記官、柴田青島出張所長、朝田事務官、蒙疆方面、爲酒井連絡部長官、廈門方面、爲水戶長官、中堂調査官、列席者爲維新政府顧問部原田最高顧問、及岡田大佐、各代表雖均長途跋涉、亦無休息餘暇、按時蒞東亞俱樂部、受各新聞社之快鏡攝影後、即登樓入會議室、開始重要協議、席上先由柳川長官、傳達由日本廟議決定之對新中央政權之根本方針、繼由各在華連絡部長官開陳意見、對於各種具體問題、作種種質疑問答後、最後議決、現地方面今後決傾注全力、一致援助中國新中央政府之成立、至四時閉會、又十二十三兩日、各代表將繼續與總司令部方面接洽、並討論要題、然後各就歸任之途、

（中聯社）本日興亞院連絡部長官會議完畢後、柳川總務長官、於下午五時、在南京飯店、接見記者團、發表談話如左、關於汪精衛氏等組府運動、余已於本月六日之興亞院會議席上、聽取其具體情形、政府方面已決定予以最大協助之方針、興亞院爲將中央之方針傳達在華各連絡部長官、今日在南京邀集各連絡部長官、作必要的協議、各連絡部長官、亦深體中央之意旨、故今後將傾注全力、一致協力而邁進、期毋負中日兩國國民之期望、

（中聯社）現地日興亞院連絡部長官會議、根據日本廟議決定、日政府對中國新政權之基本方策、爲慎重審議、日現地當局方面之對案起見、十一日下午二時起、於南京中山路東亞俱樂部、舉行第一日會議、當日柳川興亞院總務長官、偕同石川政務部第一科長、及吉野中校、於上午十時四十分、乘中華航空公司洛克希德機抵達南京故宮機場、維新政府最高顧問原田中將等一行、日現地關係者、均在機場迎接、即逕赴南京飯店、略事休息、嗣即赴東亞俱樂部、與先到之蒙疆連絡部長酒井、華中連絡部長津田、廈門連絡部長水戶、及華北連絡部次長森岡等聚晤、追下午二時始舉行會議云、

（中聯社）爲出席興亞院在華各連絡部長官首席會議而來華之柳川總務長官、石川政務部第一科長、及吉野中佐、於十一日上午十時四十分、飛抵本京後、即於下午三時半、曾趨車赴行政院、訪晤梁行政院長、闊別重逢、暢談歡洽、聞各院部長官、已定於十三日午刻、在行政院宴請柳川總務長官、暨此次全體出席會議之會員、爲之洗塵、並資聯歡云、

照片說明 日興亞院連絡部長官會議議場之情形正面中央係柳川總務長官

日若松總領事出席日印會商

（中聯社加爾各答十日電）日印會商、將於下週間舉行、日若松總領事、爲出席該會商起見、十日由加爾各答出發、赴紐德里云、

美駐澳公使將啟程履新

（中聯社上海十一日電）美駐滬總領高斯於八日晚奉羅斯福總統命令、任駐澳公使後、聞高氏定本月中旬、會晤詹森大使後、即行離滬取道神戶、火奴魯魯、三藩市回美後、再行赴澳履新、羅斯福總統之派遣高氏、膺此重任、無疑以高氏老於外交事務、惟該命令、須有待美國務院之批准、是以高氏尙未收到官方之正式通知云、

新中央政權的樹立
行政院宣傳局昨晚播講

新中央政權的建立、經過各方面的不斷商洽、現在已經漸漸的達到實現的階段、日本方面在本月五日陸軍省部會議、關於日本對於我國新中央政權樹立的基本事項、意見已趨一致、六日所舉行的定例閣議、阿部首相向閣僚說明、取得一致諒解、同日下午的興亞院的臨時會議、也正式決定對於我國新中央政權的基本方針、以及援助的態度、在我國方面、行政院梁院長也就要和汪精衛先生、王克敏先生、做進一步的商洽、準備召開新的中央政治會議、由於這些事實一一的顯露、可見新中央政權的樹立、已經在實際的推進中、而不僅僅是推測和預期而已、

現在我們爲什麼要樹立新中央政權、這是因爲蔣政權的獨裁政治是不能適合現在中國的環境、無論如何不能免於受時代的淘汰、而在目前事實上只能困守於一隅、降落而爲地方政權、已不足以代表全國、所以爲的樹立全國新的政治領導機關、而不能不有新的中央政權、來代替即將潰滅的蔣政權、蔣介石何人、可以說是一個比較有能力的軍人、而不是眞正有頭腦的政治家、因此遂容易的被他的部下所愚弄、利用他的虛榮和跋扈的心理、奉之爲領袖、用武力壓迫人民、以造成個人的獨裁、而便於他們那些趨炎附勢的部下、得着操縱把持以及昇官發財的機會、可是獨裁政治愈強化、和人民的距離也就愈遠、而漸漸地忘却了國家、忘却了人民、只知道他們一部份人利益的發展、這種不顧國家、不顧人民、強暴的獨裁者、在現代非常複雜的國際環境中、加以自己頭腦的單純、結果更不免受他人的利用、受他人的犧牲、

造成這一次的事變、我們爲的糾正蔣政權獨裁政治的失策，而不得不確立眞正的民主政治、使得政府和人民打成一片，尊重民意、而注意國家的利害，且在這種複雜的國際環境中、確定足以保全國家生存的外交政策、這是目前最迫切的要求、新中央政權的樹立、也可說是達到這種要求的手段、新中央政權乃是代表民意的最高政治組織、在事實上不得不和違反民意的蔣政權處於對立的地位、所以其對立的地方、自然要在蔣政權武力所控制的地方以外、不過蔣政權所殘存的土地、現在只有西南的幾省、大部分的國土可以置之於新中央政權統治之下、並且將來蔣政權的武力徹底肅清以後、則整個國家自然可以爲新中央政權所統一、所以蔣政權目前的孩帳、也不是以爲新中央政權代表整個國家的障礙、可是我們大家都知道、現在蔣政權所退出的地方、就是維新政府和臨時政府的統治地、將來新中央政權所有的使命、維新政府和臨時政府也早在實行着、所以在政治的目的上、現在兩政府、和將來的新中央政權都是一樣的、不過在組織上、現在的兩政府是適應當時戰爭正在發些地方進行中的狀態而成立的、經過相當的時期以後、再由兩政府合併、而組織統一的中央政府、那也是必然的步驟、所以也早有政府聯合委員會在那兒做着樹立中央政權的準備工作、將來新中央政權的建立、實際上也是用兩政府爲基礎而組織的、在政治的實質上、新中央政權和現在的兩政府、並沒有什麼變更、但新中央政權乃是全國的統一組織、關於實現和平建設新中國的力量、自然是更容易發揮、這不能不認爲是一種進步、只是在這組織的開始、由於事實上的困難、我們還不能夠立刻確定永久的憲法、並實施人民的選舉制度、然而也儘量利用不違背民主精神的辦法、來從事組織、這就是新中央政權並不以用某一黨或某一個人的獨裁爲基礎、而是集合國人中的各黨各派、以及無黨無派的有志之士、共同組成、依據這種辦法、已經澈底的打破了獨裁政治、將來更進一步樹立純正的民主政治、那也是很容易的了、

日首相明鑑環境 將一新政局
招請五黨首會議

（中聯社東京十一日電）日本政府決於十三日下午三時起、會合懸案之在野五黨首、至首相官邸會議、十一日已向町田民政、久原中島、政友、安達國同、安部社兩五大黨首發出招請狀、當日政府方面出席者、爲阿部首相、野村外相、青木藏相、畑陸相、吉田海相、擬說明八日閣議所決定之中國新政權基本方策內容、而求諒解云、

（中聯社東京十一日電）日政府十一日定例內閣、參議會於上午十時十五分、在首相官邸舉行、政府方面、計到阿部首相、參議方面、除鄉參議缺席外、全體均出席、首由阿部首相報告、提出於十三日樞府本會議之日蘇締結漁業條約暫行協定之經過、及結果、嗣就日本對於中國樹立新中央政權之基本方策、以及中國新政權未樹立前之透視、詳細予以說明、首相退席後、各參議仍然遺留、就時局問題、及其他方面、作種種懇談、至正午散會、

（同盟社東京十日電）阿部首相對政局之遷境、及陸軍方面之見解、詳加考慮、特於十日接見秋田厚相、永井遞相、相互交換重要意見、首相鑑於四圍之情勢、故毅然強化政局一新之決意、並將於十二日定例閣議中、對全體閣僚、闡述坦白之決意、及對諸項問題悉加整理、最遲於十三日即可表明換新政局面目之決意云、

（同盟社東京十一日電）阿部首相自對軍政各界要人語出換新政局之決意後、對此後應趨之途、考慮頗詳、爰於十一日午前、接見河原田文相、會談協議後、復與秋木松井兩大臣晤面、經約半小時許之懇談、相互交換意見、態度均已坦白表明、對今後收拾政局之途徑有六、所採手段固紛紜不一、而其目的均係處理國內問題、安定國民生活、以求萬全之策、惟政局一新之具體化、尙待諸政黨財界各方面之情勢及努力爲轉移、其所趨動向頗堪注目云、

西園寺公祕書分訪湯淺近衛

（中聯社東京十一日電）西園寺公秘書原田熊雄男爵、於本日上午、在內大臣府會見湯淺內大臣、探聽內府對於更新政局之意見、更於下午七時三十分、訪近衛樞相於荻窪之私邸、作個人性質會見、原田男爵定十二日上午返興津、將內大臣及樞相之意見、傳達於老公、同時關於軍部、政黨、財界各方面之情勢、亦將作詳細之報告、

渝方通令嚴禁銀樓收兌金類

（中聯社十日上海電）渝方現因僞處一隅、資源涸竭、雖多方羅掘、無奈點金乏術、而華僑捐款、近亦寥落無幾、令人有落寞之感、渝方殫精竭慮、圖謀一逞、以冀挽回人心、無奈大勢已去、人心向背、終難挽回頹勢、近復迫不獲已、除加緊壓搾、大事搜括外、近復下令嚴禁銀樓收兌金類、無論金條、金葉、金塊、一切生金、洋金、以及金器金飾等、不論銀樓業、或個人、概不得收買、銀樓業並不得再製金質器飾出售、其原存之金質製成品、半製品、以及金料、均歸四行收兌處、以低價收買、不慨、而渴求和平之得早日實現、亦愈形迫切、而渝方之當陷數十萬營銀樓業者於絕境、故銀樓業聞訊、咸表憤圖窮匕見現終將趨於加速沒落之一途也、

美强化關島設防案
下院議員猛烈反對
認此種行爲係對日挑戰

（中聯社華盛頓十日電）美新作戰部長斯達克、九日於下院海軍委員會席上、所闡明之關島設防案、早已爲各議員猛烈反對、共中反對最烈者、爲共和黨上院議員伯納、十日非難關島設防爲對日挑戰行爲、其闡述如次、「余對新作戰部長斯達克所提之新海軍預算要求有所質問、何故、蓋關島設防、係對日挑戰行爲、本年海軍要求第十四海軍區（夏威夷）防備強化之預算、竟適用於關島設防、此種措置、實太光明正大」云、又下院預算委員會民主黨議員彭者、亦反對關島設防案、其談話謂、「余爲詳悉海軍於去年所獲得之費用如何消費起見、對本週議會、擬要求召集預算分科委員會」云、

（中聯社華盛頓十日電）武裝關島、乃以海軍作戰部長斯達克辯護爲契機、果重提於本屆議會、引起贊否之響、斯達克作戰部長、十日於下院海軍委員會席上、力主武裝關島之重要性、辯護如下、美海軍艦船水上飛機、以及商用飛機、縱然議會否決武裝關島條款、但仍將繼續使用關島、現在美海軍對於德義或日蘇等海軍國聯合勢力、不能完全防禦西半球、此種海軍國聯合勢力、設認爲係假想內、然若對此本問題、發現有任何威脅、則吾人對於此種可能性、不得不防禦吾人本身、又下院海軍委員長賓遜、十日再對記者團宣稱、「下院海軍委員會對於海軍部擬實行設防關島工作之任何行動、始終斷然予以挑戰」云云、披瀝其反對設防關島案之強硬態度云、

（中聯社十日紐約電）關於斯達克作戰部長之辯護、關島設防問題、果引起美政界之注目、總合關於該項之各情報觀、現下之情勢、大要如次、一、關島設防之謂者、主要爲擬修築全島之港灣、並非安置大砲、構築要塞等純粹武裝之謂、要求修築防堤及港內疏濬、支出四百萬金元之經費、一、該經費海軍認爲無使成爲議會特定協贊事項之必要、擬使由通常預算中夏威夷地方海軍區經費中挪用之、但賓遜海軍委員長認爲議會手續上之議事、明言欲審查此點、一、然威爾修上院海軍委員長、九日與海軍長官愛傑生及斯達克作戰部長會見後、對記者團謂、議會爲關島設防、將支出四百萬元、擴充東西兩方之監視所、國防上亦屬需要、暗示議會亦不必埋沒此項問題、

美艦政部長辯答造艦技術之缺陷

（中聯社華盛頓十日電）美艦政部長魯濱遜海軍少將、十日於下院預算委員會講聽會席上、答覆德建共和黨議員之質問、辯護造艦技術上之缺陷如左、美海軍於過去三十年間、造艦技術上、誤於上部過重之傾向、此種傾向、即就最近已竣工之驅逐艦觀之、已可窺見、但關於驅逐艦安定性之缺陷、經已改正云、

美參謀次長表示陸軍數太不充分

（中聯社華盛頓十日電）美國十日下院預算委員會講聽會、斯達克作戰部長、提議美海軍由平時兵力十二萬三千人、增加至十四萬五千人、一方美陸軍參謀次長馬山爾、亦起立辯護、闡述陸軍軍備如後、美國陸軍與世界各國陸軍相較、處於第十九位、美國陸軍、現在之軍備、平時國防之必要上、頗不充分云、

美海委會審議擴充海軍新案

（中聯社紐約九日電）目下在美下院海軍委員會審議中之實遜擴充美海軍二成半新案、尙未提及關於支出實施新需經費之要求、割成爲紙上計劃、因此羅斯福總統、決意若於議會通過該案後、必須於本年度予以實施時、至少增加支出二三億美元、以作爲着工費、惟現在美國是否有開工之船塢設備、頗成問題、蓋依既定建艦計劃、不但本年度必需一百十六個船塢、且海軍委員會、同時並竭力建造商船、預料超此之追加建艦、在技術上困難必多、據當地一部外人消息靈通者揣測、僉認當羅斯福總統於最近提倡和平時、爲有利解決附帶協議軍縮問題起見、此新案將成爲紙上談兵、但僉認美海軍、未必無實行之意、將視今後世界情勢、以決定是否予以實現、一方面關於擴充計劃內容細則、尙未予以詳細發表、據紐約導報之報道稱、實遜原案之軍艦九十五艘、總噸數四十萬噸、以變更艦型、減至七十七艘、結果、預定七十七艘、共計噸數爲三十六萬九千噸、又稱巡洋艦八艘、擬不予變更云、又泰晤士報稱、該巡洋艦總噸數、深信爲一萬二千噸

照相說明 出席此次哈爾濱會議之蘇蒙代表一行、業於五日到達哈爾濱、圖爲於車站中留影之滿洲國代表龜山、蘇聯代表波古達諾富及蘇聯駐哈代理領事諾哥富三氏（由右而起）、

日蘇通商代表會見
交換意見開始折衝

（中聯社莫斯科十日電）日蘇通商交涉、前由日駐蘇大使東鄉、與蘇外國貿易人民委員米哥揚之間、就原則上諸問題、進行預備交涉、十日起開始本格的交涉、正午起、於外國貿易人民委員部舉行首次會見、日方出席者東鄉大使、齋藤二等書記官、田中事務官、蘇方出席者、外國貿易人民委員米哥揚、外國貿易人民委員部次長加諾威齊、東方局部長拉眞、駐日通商代表華克林戈、日本課亞希揚哥夫等、首由東鄉大使提示通商協定案文、詳細說明日方意向、繼由米哥揚對此披陳蘇方二三意見後、交換種種意見、至一時半始畢、聞第二次會見、預於數日中舉行、又東鄉大使、與松島公使、負責今後與米哥揚委員作數回折衝、

對費利浦被擊案中委會鄭重聲明

（中聯社十日上海電）若干洋商報登載不確消息謂、狙擊費利浦之兇手、來自極司非而路七十六號者、今日中國國民黨中央執行委員會特工總部、在中華日報、發表啓事、略謂、報載費氏被擊案、捕房包探緝出事地點時、發現暴徒已爲新新賭場保鑣被獲、稱彼等係來自極司非而路七十六號云云、查自日並未派人持槍外出、特此鄭重聲明、

澳門政廳包庇抗日
日方當局表示遺憾

（中聯社廣東十一日電）澳門渝國民黨支部、舉行第一屆黨委會、抗日氣勢大盛、但去年九月、澳門政廳與日方現地當局、曾締約取締抗日份子、因此日當局認爲無誠意、而表示遺憾、查當日之抗日大會、對蔣介石致敬、並攻擊汪精衛氏、在抗日氣勢中閉會、默認此輩抗日份子集會之澳門政廳態度、可謂殊不可解、又對最近赴澳門之日人旅行者、檢查奇苛等等、僑廣東一帶之日人、頗表不滿、

日郵船鹿島丸改行上海航線

（中聯社神戶十一日電）日本郵船公司郵船鹿島丸、（九、九〇一噸）頃已爲東亞海運公司所收買、決定自本月二十日起、改行大阪、神戶、上海間航路、故東亞海運公司之中日間郵船、連長崎丸、上海丸、及太陽丸在內、已達四艘、惟因日本赴華旅客之擁擠、四艘仍嫌不足、故該公司曾已向三菱造船廠、定建神戶丸一艘、聞九月中旬可造成就航、

澳洲政府
將任命駐日公使

（中聯社雪梨十一日電）傳澳洲政府、近將任命駐日公使、十一日該地報載、首任駐日大使之有力候補者、約爲大審院首席推事偉基萊爾姆氏、衆認將於復活祭（三月二十四日）前任命云、

滬租界發生絲商被綁案

（中聯社上海十一日電）今晨六時四十五分、西摩路二四九弄十號、絲業商王紀隆、（譯音）有四人侵入其家、脅帶手槍、手拷挾登汽車而去、家人於出事二小時後、方報捕房、

（社論）

義國與巴爾幹

最近義大利對於巴爾幹半島各國的拉攏，又頓形活躍起來，尤其義匈軍事同盟之說，最足以刺激國際人心。在一般臆經敏利者的觀察，或疑義國將放棄其中立，別謀有所企圖，更或者懷疑蘇俄對於巴爾幹半島各國，將伸其魔手，義國為防患起見，不得不先為之準備，這些懷疑，我們在國際的變態上，皆認為有可能，但在目前言之，究屬時間尚早，理由在那裏呢？

先從蘇俄說起，蘇俄目前與今後的外交態度，我們以為他總不會出以下三個原則：第一個原則，是在其所謂帝國主義中的國家，勿論選友選敵，都着重在取快於一時的利害，并不帶有永久性質；這是因為他的立國基政策，與帝國主義的政策，是始終衝突的。第二個原則，他目前應付國策，是採取非常慎重，絕不敢冒昧從事，因為蘇俄在前次革命後，所受國外武力的圍攻，經濟的封鎖，和外交的包圍，幾使他國將不國，倘非靠了護償的外交，和埋頭的經濟建設，又幾乎不能突過重圍；現在蘇俄的國際，并不能算很好，他那裏敢過分冒險呢？第三個原則，他對於張伯倫的陰謀外交，和希特勒的東進政策，同樣懷着畏懼；他現在的目的，是一方面希望保障自己的和平建設，而另一方面是希望隔離帝國主義國家混戰的野火。基於這三個原則，所以我們敢果斷的說：他之所以攻芬，在蘇俄的本身上說，或者還是一個攻勢的自衛，在這種自衛的攻勢之下，所遇到者，全是些棘手的難關；連日各方面的消息，都一幕一幕的在我們目前，他那裏還有心思，去擴大自己的戰線，分散自己的力量呢？而況蘇俄若真向巴爾幹半島去發展，則必不利於德國，同時，亦減低自己對抗英法的力量；因為在這種場合中，義大利的行動，勢將有利於英法，而使義大利有加入英法陣線的可能。總之，蘇俄假使要向巴爾幹方面去發展，決不會在目前對芬吃緊的時候發動；這是我們可以斷言的。

次言義大利，在現在各中立國中，最引人注意，便是義大利。在這次戰事未發生之前，德義原是軍事同盟，戰事爆發之後，突然宣告中立；有些人說，是希特勒希望義國在戰事完全結束之後，要義大利來拉台；實則他之所以宣告中立，却另有一段不得已的苦衷。苦衷在那裏呢？因為義國海軍，僅得幾十萬，已足令其不敢與英法海軍見面，而況義國的國境，三面臨海，原係一大半島，海軍失敗後，羅馬及沿海各大都邑，隨時有遭砲擊空襲以及敵軍追搗腹地的危險，義大利苦心整國數十年，豈敢為友邦孤注一擲？透骨一點說，所謂德義軍事同盟，不過是互相利用，虛張聲勢而已；在義大利的原意，不過希望以這種虛張聲勢，向英法討價還價，同時，他也想到，倘若德國真正勝利，他所多年經營的亞德海，又豈能保持得住？在這種場合之下，他對德國，是一種看法；他對德國的與國蘇俄，也是同樣看法；換句話說，他不願德國戰勝，仰張其勢力於巴爾幹半島；他也不願意蘇俄於解決芬蘭之後，再向巴爾幹進展。在上一個月的義大利輿論界所表示，曾謂「義國志願，斷為避免現行戰事擴大範圍，勿令巴爾幹半島各國，捲入戰爭漩渦，此際多瑙河流域與巴爾幹半島各國相互關係，已見增進。可為欣慰」。又謂：「各國企圖，凡以赤化巴爾幹半島為目標者，義大利即當起而反應之一」。而墨索利尼，也曾表示過：「法西斯蒂之和平，非文弱之和平，乃武裝之和平；須將機槍放置於書桌之上，隨時準備一」。我們引用這些言論，是說明義大利對於巴爾幹半島是極端關心的，既不顧意德國藉指，尤其不願意蘇俄的侵入，但這些言論，也不是說明義大利對於巴爾幹的態度，關於蘇俄的侵入問題，究竟時間尚早。

關於巴爾幹半島，不但義大利正在極積拉攏，即是英法方面，也正在時時注意；在英法的意思，倘若這些中立國家，能加入反德或反蘇陣線，英法兩國在側面的軍事行動，要便利多了。但我們要知道，羅馬尼亞，雖是受英國保護的國家，但他至今并沒有和英國締結互助公約；所以英國對於羅馬尼亞，祇有義務，沒有權利；羅馬尼亞事實上還是不偏不倚的中立國，匈牙利呢，雖沒有義匈軍事同盟，也是德義兩國的勢力範圍；在這種情形之下，倘若英法長此下去，所謂軍事的側面行動，將發生重大的阻礙。（E）

蔣軍陣營日形紊亂
晉省國共兩軍火併
土著軍佔優勢共軍迭告慘敗
潞安縣長張文桐被俘後槍殺

（中聯社太原十日電）山西省內共產軍、山西軍、渝黨軍間內訌之程度、與日俱增、據最近抵達太原諜報稱、在逐三處發生火併、赤裸裸暴露出蔣軍陣營內之紊亂無統制之情形、一、山西第六十一軍軍長陳長捷、因對被赤化之山西第三十四軍、及其傀儡汾城偽縣政府之暴狀、感覺憤慨、突於一月一日下午遽擊汾城縣、西南乃約三十公里鶴坵之二百十三旅、及汾城偽縣政府、兩者間作激烈之戰鬥、二百十三旅遭受重創、遂向東方潰走、又偽縣政府之職員、亦泰半被俘虜、二、山西保安隊二十三團長楊振棟與第四集團軍遊擊隊長楊振邦、（渝黨軍系）繼續對立已久、遂於去年十二月十一日在大王莊村一帶地區、發生衝突、楊振棟遭受極大打擊、而告敗走、三、山西軍獨立第八旅長、田樹梅、去年十二月二十三日、以部下軍隊、包圍攻擊共產系潞安縣南大莊之偽縣政府俘虜縣長張文桐、予以槍殺云、

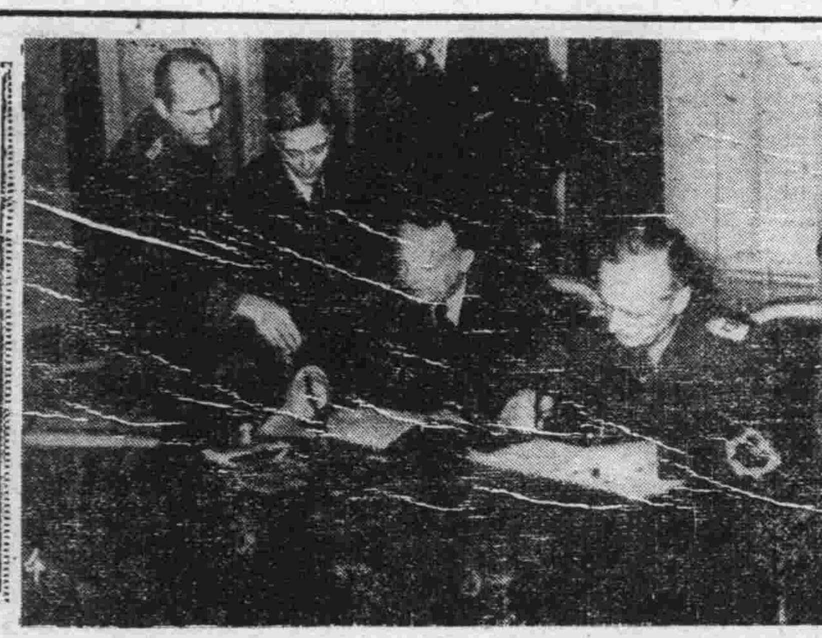

照片說明

出席此次爲確定德蘇國境及調整邦交而召集之會議之德外長里賓特羅甫（右）暨蘇聯駐瓦爾斯克全權大使（左）

日軍奮勇擊潰 仲龍附近蔣軍

（中聯社廣州十日電）南甯附近警備中之日軍〇〇部隊、八日護擊南甯南方三十公里仲龍附近蠢動之蔣軍約一千名、予以潰滅打擊後、使其敗走、又〇〇部隊、八日以來、猛攻佔據南甯西南二十公里吳村墟西南方高地陣地之第百二十一、百八十八兩師之混合部隊、蔣軍已廣續後退、故現欽縣南甯道方面之交通路、已全確保於日軍之手中云、

蔣介石飛桂林 指揮桂軍作戰

（中聯社上海十一日電）廣西蔣軍、企圖奪回南甯、廣續蠢動、反遭受日軍之猛烈反攻、已趨潰滅、據外人方面消息稱、蔣介石為督戰廣西軍、數日前飛赴桂林、聞目下正於該地自任指揮、

川省實行新縣制 蔣又兼主任委員

（中聯社上海十一日電）中華社訊、川省將於三月一日實行新縣制、對教育方面、組織四川省國民教育委員會、蔣介石任主任委員、郭有守副、

英法定購美機 企圖壓倒德國

（中聯社華盛頓十日電）英法兩國自開戰以來、各派遣軍事使節赴美、大購美方之飛機、據十日滯美中之英方空軍將校、致美航空界之報告稱、英國為確保對德空軍之優越起見、今後最低限度於十八個月間、需要美製飛機一萬架云云、查現今英法及英法兩國聯合之飛機製造能力、為一個月一千五百架、聞德方之製造能力、則一個月為二千架、英法兩國因居此劣位、故有添購美國飛機以作補充之意、又美國目下正銳意努力擴充飛機之生產力、最近期望單獨每一月能有二千二百架飛機之製造能力云、

桂林空戰激烈 日軍以少勝多

（中聯社上海十一日電）日艦隊報道部發表、日海軍機隊、去年末於柳州上空擊落蔣機二十餘架、予蔣空軍以極大打擊、又期待殲滅蔣軍殘存之航空兵力、十日下午日精銳部隊、以大編隊突然奇襲桂林、擊滅該地上空及機場內之蔣機二十三架、日方并無損害、全機無事歸還、查樋端中佐及五十嵐大佐指揮之有力部隊、是日下午二時、於桂林上空與應戰之蔣機E十四、十五、及十六型戰鬥機、百四十架、演成激烈之空戰、擊落其中十四架後、又冒蔣軍熾烈之防禦砲火、對桂林機場內之經空戰後降落中之蔣軍戰鬥機羣、投以巨彈、確實已使其九架延燒、此外城內中央部五處、亦使發生大火災、獲極大戰果云、

歐戰漸臻熾烈
德空軍活躍北海
英承認被德機擊毀二架

（中聯社柏林十日電）德空軍部關於十日北海上空之英德空戰發表如次、德最新式軍機四架、十日下午一時於黑爾郭蘭德灣上空、遭遇英布里斯德耳型轟炸機九架、英機擬逃遁、德機遂行追擊、將之擊落三架後、全機無恙、歸返基地云、

（中聯社倫敦十日電）英國空軍部發表、英空軍一隊、十日下午於北海上空、偵察飛行時、與德方之雪密特二〇型戰鬥機數架遭遇、遂起猛烈之空戰、約歷半小時後、英機一架被擊落、德機一架墜落於海中、又一架機體受重傷、飛至丹麥境被迫降落、剩餘之一隊、又與德機起激烈戰鬥後、安然飛返基地云、

（中聯社柏林十日電）德軍司令部發表、九日下午及十日上午德空軍戰鬥部隊、兩度向英格蘭及蘇格蘭東海岸作偵察飛行、其時曾襲擊兩輪及護衛之掃海艇各二艘、將其擊沉、於諾福克之洋面、又於蘇格蘭之洋面、突遭武裝商輪四艘、以高射砲射擊、德機當即與之交戰、遂完全將其擊沉云

法巡邏部隊 在前線活動

（中聯社巴黎十日電）官方九日發表戰報稱、法軍巡邏部隊、日來在前綫頗為活躍云、

英駐蘇大使返倫敦 英蘇關係日趨惡劣

（中聯社倫敦十日電）英國駐蘇大使西斯氏、已於今日歸返倫敦、惟據消息靈通人士稱、最近英蘇關係日趨惡劣、故西斯大使表面上雖為請假離蘇、恐不致再返莫斯科矣、查英蘇兩國關係、自蘇聯與芬蘭發生戰事以來、頓形惡化、觀於張伯倫首相九日之公開演說中竟呼蘇聯為海賊、已可知其大概、總之蘇聯一日不停止對芬侵略之戰、兩國目前之緊張局勢、殊無打開之希望、蓋綜合西斯大使以及其他方面之各種情報、可知蘇聯具繼續對芬用兵之意、而英國方面亦有不惜付任何代價援助芬蘭之決心、兩國既各走極端、自難覓妥協方法、而倫敦外交界目前最關心者、厥為對英法兩國、將取何種態度、據通甯街方面之觀測、則蘇聯頗有對英法採取公然之敵對行為、而征服芬蘭之意、蓋因蘇聯甚懼英法及德國以自國為犧牲而成立和議也、同時若開所傳德將與蘇締結同盟國之說、亦殊難想像耳、倫敦之蘇聯大使方面、則依然盡最大的努力、保留其中立之地位、惟謂列國援助芬蘭之程度增强後、或將迫而改變態度、此際最足引起興味者、乃義大利之立場、查義國目前雖設了含有反蘇性質的巴爾幹集團之結成、權在英國方面則在德芬兩國開始共同行動之時、義國究取何種態度、殊不敢預先輕下預測、換言之英國對於義國之真意所在、至今仍具懷疑的心理、且有不少人士、竟謂義國雖有反布爾希維克之聲明、實際上七日在獲得漁翁之利、而將有所行動也

日本新建巨艇 第一架已竣工

（同盟社東京十日電）南洋群島與日本間之航空運輸路線自結成後、日方已於去歲派川西式四發動機之大型飛艇試航練習、一方並定造新大型艇七架、茲其中之第一架業已竣工、該艇能容機員七名、乘客十七名、內部設備、如臥床坐位及其他等、均極新式、所用材料、純係日本國產、其餘六架、預定年內可全部交貨云、

波亡命政府 組亡命波軍

（中聯社巴黎十日電）波蘭亡命政府、仍在巴黎郊外氣息奄奄、繼續存在、但該政府首相希格爾斯基與法首相達拉第間、十日復組織亡命、法國國內之波蘭國軍、法方於已與之商定願給予援助

太陽中現兩黑點

（同盟社十日大阪電）本月六日、大阪市立電氣科學館、發見相當於地球直徑五倍之太陽黑點兩個、當即於昨（九日）午後三時起、由東亞天文協會會員大口君等、將此大黑點攝影成功、該黑點在最初被發見之際、係在稍稍右下之位置、其後即逐漸向下方移動、如再過兩三日、則似將移轉背後、不復能從地理上球見之、今明兩日中、在日沒際陽光鈍時、即以普通人之肉眼、亦可請楚看見之也、

東江一帶匪患猖獗 渝方對外路綫受阻

（中聯滬社韶關通訊）渝屬第九集團軍副司令余漢謀所主任香翰屏、第四區行政督察專員池中寬、以東江一帶為對外交通樞紐、淡水綏魚涌一線、不啻為國際交通咽喉、惜乎海盜陸匪嘯集為患、行旅大受影響、特合各處軍警、嚴密防範、務使萑苻無從竊發、

河源縣長被控瀆職

河源縣長吳式均、自本年三月蒞任以來、因玩忽兵役、辦事敷衍、為省當局不滿、控以貪污瀆職、扣留查辦、

衛生人員赴滇受訓

渝方粵府為發展衛生事業、特選派各衛生人員四十名、赴滇受訓、定六個月畢業、另服務兩年、與醫師資格云

英商船二艘被德機炸沉

（中聯社倫敦十日電）英商船奧克格洛甫號（一九八五噸）及阿浦敏斯達號（一〇一三噸）兩艘、九日受德機轟炸、均告沉沒、

美決貸予挪威借款

（中聯社華盛頓十日電）美復興金融公司總裁瓊斯十日發表稱、對於挪威購入農產物及軍需品起見、決定貸予信用借款、總額一千萬美元云云、查美國前曾貸予芬蘭信用借款、現美國因蘇芬戰爭、反蘇之態度愈趨高昂、殊堪注目云、

江北匪首馬玉仁 圖襲影城被格斃

（中聯社十日上海電）江北土首馬玉仁、現年六十三歲、平時魚肉鄉民、獨霸一方、無惡不作、故由顧加以招撫、委以蘇北民軍司令之職、假名抗日、魚肉其實、於本月三日晨在阜甯九區新吳鄉三合尖、率領烏合之衆、圖倫襲影城、被日軍格斃、業經證實、旅滬蘇北同鄉得訊、咸額手相慶、衆謂大憝已除、從此鄉梓或可稍甯矣、

南京新報廣告科為提高經濟廣告價目啓事

（廣告刊例函索即寄）

自本年份起所有經濟廣告價目酌予提高特此奉告諸希 鑒諒

前安徽教育廳長吳文啓事

部長人皖接 苦幹快幹不 第堅行

抗不卑三閱半月成立蚌埠滁縣懷甯等中學三所擴充懷遠中學創辦民衆教育館他如教育行政會議全省運動大會次第自問差可告慰惟經濟一項整累極重荷蒙友好函詢未能一一奉覆謹撮要宣布代答亦財政公開之意云爾

甲、經費

月份	原預算數	實領數	開支數	備考
八月上半月份	五、〇四三、五〇	四、〇三四、八〇	四、二五九、六二	照預算八成給領如上數
九月份	一〇、〇八七、〇〇	八、〇六九、六〇	八、七三七、六一	照預算八成給領如上數
十月份	一〇、〇八七、〇〇	八、〇六九、六〇	九、二六六、八六	照預算八成給領如上數
十一月份	一〇、〇八七、〇〇	八、〇六九、六〇	八、〇六七、七八	照預算八成給領如上數
總計	三五、三〇四、五〇	二八、二四三、六〇	三〇、三三一、八七	除由十一月份節餘抵補

前開支實數上半月透出二百二十四元八角二分若照原預算給領則不至溢支但此項透支已經安徽省政府第五十一次省政會議通過省府第一七〇六號指令照准核發

前開支實數透出六百六十八元零一分若照原預算發給亦不至透支已經安徽省政府第五十二次省政會議通過省府第一七四八號指令核准撥發

前本月因省府一週年紀念開支浩繁故開支實數透出一千一百九十七元二角六分若照原預算發給亦不至透支

前開支實數節餘一元八角二分

前開總共透支貳千〇八十八元二角七分

外尙特種經費

類別	收入項下	支出項下	備考
安徽省第一屆教育行政會議用費		九〇〇、〇〇	經安徽省政府第五十一次行政會議通過並奉省府指令第一七〇六號核准在案
安徽省第一屆運動大會用費		一、一五〇、〇〇	共支用國幣貳千六百五十元經安徽省政府第五十一次省政會議通過並經省府第一七〇六號指令核准撥發惟內中由友邦方面捐助獎品運現幣共合壹千五百元實墊用壹千壹百五十元
教育款產保管委員會經費	四九一、一七五二	四九〇、〇〇	節餘壹元一角七分五厘貳毫

乙、領發教育部經費

種類	領款數目	發給數目	備考
中學補助費	九、〇〇〇、〇〇	九、〇〇〇、〇〇	計發懷遠農中叁千元滁縣工中貳千元懷甯中學壹千元蕪湖中學四百九十七元繳還教部壹千五百元移交新任壹千零叁元合共玖千元
模範小學補助費	三、〇〇〇、〇〇	三、〇〇〇、〇〇	內有鳳陽縣六百元奉部令繳還教育部
教員養成所學員津貼	二、七七〇、〇〇	二、七七〇、〇〇	內有六百壹拾元移交新任
總計	一四、七七〇、〇〇	一四、七七〇、〇〇	

丙、安徽省立蚌埠模範中學經費

類別	領到數目	開支數目	備考
開辦費	六、〇〇〇、〇〇	五、九九九、一五	節餘八角五分
學校收入	七五九、〇〇		計學生報名費壹百二十四元學生保證金六百零五元扣回三個月房租修理費三十元
九月經常費	二、一一五、〇〇	二、一一三、六五	節餘壹元三角五分
十月經常費		二、〇八四、〇一	純係私人墊付
十一月經常費		一、七七〇、〇〇	純係私人墊付
十二月上半月經常費		一、三二〇、五九	純係私人墊付
總計	八、八七四、〇〇	一二、二八七、四〇	收支兩比共墊付叁千四百壹拾三元四角另打字機傢具等定洋四百七拾元共墊付叁千八百八拾三元四角

通計甲丙二項共墊付國幣八千零二拾元四角九分四厘八毫內中除去十月份溢支奉省令自行彌補外實墊付國幣六千八百貳拾三元二角三分四厘八毫此項鉅款均經省政會議議決在案但迄未領得特此聲明

B78

南京警察廳佈告

總字第一號

為佈告事查本廳警士教練所第七期學警瞬將畢業亟應繼續招考第八期學警一百名入所教練凡有志投考者仰即依照後列簡則至保泰街本廳警士教練所報名聽候考驗合亟佈告週知此佈

一、學警名額暫定一百名 二、報名日期自即日起至一月二十二日止 三、報名手續報名時携帶二寸半身像片二張 四、考試日期一月二十三日檢驗體格二十四日筆試 五、考驗場所保泰街警士教練所 六、考試科目 1 體格檢驗 2 筆試 一、國文 二、常識 三、算術 四、智力測驗 3 口試 七、年齡年在二十歲以上三十五歲以下者 八、資格高小畢業或具有同等學力者 九、修業期間暫定三個月 十、待遇服裝食宿均由所供給并每月津貼六元畢業後分發本廳各區署隊補充三等警士

B72

內政部衛生訓練所通告

查本所招考護士訓練班學員報名日期本已截止惟因學員課室既未工竣而外埠有志投考者亦紛紛來函請求展期茲為適應環境及便利各地投考人員起見特將報名日期延至一月三十一日為止特此通告

南京特別市政府祕書處啓事

昨接 大陸新報社來函附送冬振捐款二百三十元具函謝外合亟登報以揚 仁風 仰博愛為懷莫名感謝除將捐款撥歸冬振案內辦理並

B68

揚子總工會啓事

關於本會對外一切連絡事務均以世凱名譽如無本人委托文件均不能自行活動否則無效特此登報申明

會長宋世凱啓

B74

龍潭大興煤號南京發行所啓事

本號為擴充營業便利同業起見特添設堆棧於中華門外運到大批上等礦煤加過細篩隨時交貨如蒙惠顧請至中華路三山街三新池樓上大興煤號南京發行所接洽為荷

B69

辛育龍緊要啓事

謹啓者鄙人於民國二十八年春蒙青成大藥房周墨青君聘為該藥房帳席一年有餘對外無限越今因周君欲毀前約鄙人為家口計不得已向周君辭職另謀生計至於對內外以及一切銀錢帳目均已交代清楚茲恐同業不明真相特此登報聲明

B62

義合東磚瓦廠啓事

茲因本廠職員孫耀堂先生求學上進心切難再挽留仍於決不可挽回故於民國二十八年十二月三十一日起辭去本廠職務之一切款項全部交清自民國二十九年一月一日起本廠一切無涉並嗣後孫耀堂先生之個人行動本廠概不負責恐未週知特此聲明務前在職時倘對外以私人名義有何營業或借貸情事概與本廠無涉

事務所 中山中路保泰街口電話二三二一六號

經理孫耀三啓

B46

南京地方宏濟善堂啓事

本堂茲准南京戒烟局函開本局前呈准所有新定價格應飭遵守實業部核准售價每兩華興券拾元零玖分在華興券與法幣比率在壹元叁角以內准收法幣貳拾伍元零售商准售法幣貳拾捌元不得任其自由抬價俾民購土並不得徇情零售等由合行登報通知此啓 本堂應向零售商購土特製證購買無證不得購土

B43

東方西餐遊藝場今日正式開幕

▲地址夫子廟貢院東街四十四號即太平洋對面▼

▲屆期敬請 各界參觀 指導 電話二二二五一二▼

B77

私運米糧奸商汪慶榮
當局決定從嚴懲辦
謠傳已經釋放並非事實

（本報訊）本市私運米糧之奸商汪慶榮、業已日前被日憲兵捕獲拘押嚴辦中、日來社會上一般人士、謠傳該奸商已經釋放、茲據某關係方面負責人稱、並未開釋、仍羈押於日憲兵隊、偵查關於私運米糧之種種情形、並決予嚴重懲辦、以儆效尤云、

（中聯訊）京市數月來米價高漲、平民生活維艱、日食不周、且來源方面、又顯困難、值此嚴重問題尚未解決聲中、竟有米棧奸商汪慶榮者、不顧六十萬市民之民食、目無法紀、私運大宗米糧出境、影響京市民生至深且鉅、汪犯已被拘押於日憲兵隊中、茲據某關係機關負責人語記者、以汪慶榮危害民食、罪無可赦、決予以嚴重處罰云、

居民注意攙水濕米

（本報訊）市社會局以南門外近來發現外埠運來米糧、間有投機米商、以濕水之米、混雜售賣、殊屬非是、爰於昨日、捕獲該項米商四人、轉解警察廳訊辦、茲悉該局、對於售賣濕米辦法、特規定凡已運來京地之濕米、須按照折價價格、每石不得超過十七元、並限於三星期後、無論如何、不得再行售賣該項濕米云、但本市市民、在此三星期內購買食米時、須注意所買之米、是否濕米、以免受米商之朦混云、

取締米商額外收費

京市米價評議委員會、以日來米價又趨高漲、探厥原因、雖在到貨短少、然米商巧立名目、亦不無關係、除積極設法疏通來源外、對米商巧立名目收費圖牟私利、決斷予取締、以安民生云、

本市民房租金
概以七成實收
市政企劃會議通過

市政企劃委員會、於十日下午一時半、在市府會議廳、舉行第十二次會議、由高市長主席、茲將其通過各案、補錄如下、（一）蘇省財政廳、發行銅元流通券、京市應否予以流通、提請公決案、決議、保留、（二）本市擬增加清潔夫役一百名、每月經費一千一百三十四元、（另加二成在外）提請公決案、（三）添設灑水汽車、清除道路塵土、此項汽車、價值約須日幣一萬元、（經常水費油費等在外）提請公決案、以上兩案、合併討論、決議、通過、（四）准行政院秘書廳函、以本院長交下市民周祥麟、呈請恢復民房房租、免減半價等情、抄呈到府、應如何辦理、提請公決案、決議、按照原定租額、以七成實收、由市政府布告周知、所有家屋管理組出租房金、無論中日商民、均應酌量增加、至以前市政府代管家屋、暫分下列數種辦法、（一）無人在京者、租歸財政局保管、（二）有負責代理人者、將租金發給一半、（三）產權人希望政府代管者仍舊、并將租金全部發給、（四）請求解除代管者、查明發還、（五）據教育局呈、擬請於下學期、就城區添辦初級小學六校、鄉區四校、共設四十學級、并於原有小學、另增四十學級、自二十九年二月份起、月約增支小學教育經費五千元、提請公決案、決議、將原有小學、增設二十學級、添辦學校、設三十學級、如將來經費充裕、再行酌增、（六）教育局呈、二十八年第二學期、增校增級、添置校具及辦公用具、約需經費二萬一千六百六十元、至校舍修建費、約二萬九千元、提請公決案、決議、此項設置及修建等費、應以教育部二十八年九月至十二月撥補本市小學教育擴充教育經費四萬元、盡數撥充、

任援道晉升上將
各界紛電道賀

綏靖部長任援道氏、任事以來、對於綏靖工作、督率僚屬、努力推進、維新政府當局、爲酬庸起見、特於元旦日、明令發表、授任部長爲陸軍上將軍後、連日以來、各界聞訊之下、均紛紛致電祝賀云、

實部力謀生產復興
設中央種畜場
各省市縣設置實驗推廣區

實業部長廉隅、自就任以來、頗著勞績、力求生產事業之復興、近以中央種畜場現正積極籌備、然對於推廣區域、爲未雨綢繆計、茲擬俟種畜場成立後、即與各省市協籌合作辦法、在各省市縣設置實驗推廣區、將該場繁殖之種畜供給推廣、以資改良農村畜牧、并用科學方法、指導飼養管理及義務醫治事項、藉爲復興農村之一助、唯我國對畜牧事業、尚屬萌芽時期、政府既未力予提倡、事變後農村多半破產、牲畜損失極鉅、現謀振興畜牧、對於經濟組織、實刻不容緩、擬成立信用合作產銷合作等社、藉以增加農民副業之生產、

水利局楊壽楣
發表治水意見
首在修繕塘堤藉減水害

水利總局督辦楊壽楣、自涖任以來、凡關於各地水利、興應革事宜、不遺餘力、記者特於十日趨前往訪、茲將楊氏對於最近水利任務進行之意見、發表如下、我國治水之道、自神禹之後、論議雖多、未聞有能行其所無事者、是以漢司馬子作河渠書、有甚哉、水之爲利害也之歎、

天下爲民

蓋自古迄今、大利者、惟水、以能化瘠壤爲上腴、爲民大害者、亦惟水、以能使大陸成巨浸、夫治國當經、利必興、有害必去、但古今之世、欲求興利去害、則交通阻滯、帑藏空虛、雖尤十倍往昔、故本局雖以水利名、并不敢言興利、但求能去害、不敢言害之能悉除、但求害之能輕減、近者內政部曾召開各省市水利行政會議、議決、關於工程各要案、業已次第交由本局統籌辦理、爲

一勞永逸

計、若海塘、若江岸、若淮堤、若運堤、若游治之河湖、固亟宜標本兼治、非可徒事補置、無如工鉅費繁、非籌有累億萬之的款、莫由同時進行、而民國以來、水利經費、大都出於田賦帶徵、及船舶捐稅、今正賦徵收、猶感困難、更何帶徵可言、船舶則亦因航運衰落、課稅無從、惟本不能治、標亦祇能擇其尤切要者、所謂輕減其害、減害、首在修繕塘堤、如蘇省常熟、太倉、浙省海甯、及滬市寶山、浦東崇明、奉賢、南匯川沙、等處海塘、暨蘇省丹徒、江都、高郵等處、江岸運隄、皖省鳳陽、淮隄、其已壞或將崩者、本局均已派員

前往復勘

以便各省市辦法、可按照核定、分別實施、此外水文站測候所等、爲治水唯一根據、凡何處應防堵、何處應疏浚、皆非先知其水位流量、含沙量、及雨量等、則工無由施、故於蘇皖兩省、已設水文站、本局皆令按日報告水位、而如蘇省松江海塘、皖省阜陽、潁上、五河等處、河隄淮隄、宿江當塗等處江堤、以及內地一切應浚河湖港、暨各縣未設或停辦之水文站測候所等、本局亦將於可能範圍內、或測勘估計、或設籌規復、以期洪流

得資保障

危險可預戒備、對於輕減水害、爲實事求是、循序漸進之圖、若夫治黃、則宜歸故道、治江則宜剷除游沙、治淮則宜江海分疏、是皆屬於根本大計、故有治法、必先有治人、吾國水利專家、原本無多、事變以來、益復星散、造就尤非旦夕可成、是宜擬先設水利人員養成所、或河海工程學校、招收優秀學員、俾得學成致用、他日

和平實現

經濟充裕、地方秩序、完全恢復、標本兼治之策、即可一一見諸實行、否則技術人員供不應求、非惟利不能興、即害亦終不能悉去、所冀政府對於水利建設經費、與現時工程經費兼顧、并籌劃培植於事先、臨時不虞缺乏云云、

市府準備接管
浦口區轄權
社局蔡宗熙昨再往視察

本市接管浦口區域計劃、曾經市社會局負責人、偕同警察廳總務科長張今吾、於去歲年終時、前往作初度之視察、茲爲切實研究接管問題、以便早日實現起見、社局第三科長蔡宗熙、偕同警察廳張科長今吾、於十一日晨、再度赴浦口詳細視察云、

財局體恤農民
田賦展期徵收

田賦徵收處、奉市財政局指令、將二十八年度田賦折收、期限再展限半月、自一月八日起、至二十二日止、仍照九折完納、逾期即十足徵收、該處已曉諭各鄉農、飭於展限期內、來櫃完納云、

回教總會通知
教民前往登記

回教總會、自成立迄今、已屆年餘、其會務推進、成績卓著、致前往該會登記教民、已將逾二萬人、聞未經登記者、爲數仍衆、該會於十一日、特通令所屬各地之清眞寺、禮拜寺、轉飭各該區管內之回教教民、迅速前往登記、以便統計呈報云、

畢業生升學問題
現正設法補救

京市各完小、於本學期畢業學生甚衆、惟因模中及市立各小學、均不招收春季班新生、且假期短促、轉瞬春季開學、故完小畢業生、升學尚成問題、咸感恐慌、聞當局現正積極磋商補救辦法云、

三區規定日期
發放各坊冬賑

京市第三區公所、爲便利貧民領賑、免除流弊起見、特規定發放冬賑賑米日期如下、計本月十日第五坊、貧戶四六二戶、米四三石三斗、十一日第六坊、貧戶三八四戶、米四四石四斗二升、十二日第七坊、貧戶三八三戶、米四六石三斗、十三日第八坊、貧戶一一九戶、米十石七斗六升、十四日第九坊、貧戶二五七戶、米三二石三斗六升、十五日第十坊、貧戶二五九戶、米三六石七斗二升、共餘未能領得賑米之各坊貧民、統限於十六日至二十日前、往該區憑證領米云、

軍官學校招考
二期高級生
定十四日各地同時考試

綏靖部軍官學校、爲儲備教導職隊起見、特再招考第二期高級班學員八十人、悉由各區綏靖部隊中選拔、以資造就中初級優秀幹部、茲悉考試日期、業已確定爲本月十四日、各地同時舉行、至考試官員、亦經派定、計揚州爲楊崧高、丁子實、杭州爲童鴻達、宗之鑣、蚌埠爲揚鑅侯、錢紹武、蘇州爲季次由、楊英、聞各員規定於十三日前抵達各地、

安淸會整頓會規
設懲罰委員會

安淸同盟會、爲整頓內容機構、驅除不良會員起見、特設立懲罰委員會、專門辦理懲戒會員不法舉動、現經籌備就緒、主任一職、已由該會委任宋漢文担任云、

工務局計劃
建修覓渡橋

市工務局、以水西門外覓渡橋、於黨軍潰退時、予以破壞、交通頗感不便、人民怨聲載道、該局現正計劃修建、以利交通、據聞該項工程、甚爲浩大、需款達十萬元以上云、

南京常州間
開始通話

（本報訊）常州電話局、與市外各地通話計劃、經多時籌備、已於本月起開始實行、共各地路線、計常州至無錫、常州至鎮江、常州至蘇州、常州至南京、常州至上海、常州通吳江等六處云、

整理淮北鹽場
食鹽帶征費用
每担加收八角乃係臨時性質

去年八月間、淮北各鹽場所被潮災侵蝕、坍塌甚重、圩工亟待修理、茲聞鹽務當局、爲設法補救起見、特飭令華中鹽業公司、暨通源鹽業公司、定自本年一月一日起、每担帶收鹽整理費八角、聞此項整理費、係臨時性質、一俟淮北存鹽售清、即行停收、

便利京浦旅客
派定專輪航行

（本報訊）南京浦口間聯絡輪、自事變後停航已久、於交通方面頗多不便、兹由交通部與華中鐵道公司商洽、開始派定專輪往返航行、並爲便利旅客計、又於本月起、在下關車站與江邊棧橋、開駛公共汽車、以資聯絡云、

辦理蘇省冬賑
規定四項辦法
通令各縣遵照辦理

以十萬元巨款、辦理蘇省冬賑之江蘇賑濟會、已擬定四項放賑辦法、通令各縣遵照辦理、茲探錄其辦法如下、（一）由各縣署頒取賑款、（二）由各縣向賑濟會頒取賑米、視當地情形辦理冬賑、（三）發放棉衣、（四）施粥、各縣擇定上項辦法之一種辦理冬賑云、

遠東劇團
排練反共戲劇
描寫共黨罪惡緊張動人

（本報訊）本市遠東劇團、自去歲將上海分團調回南京本部集中訓練以來、經團長鄧英氏、加緊訓練、成績殊足驚人、最近該團、爲強化反共宣傳工作、使民衆明瞭共黨罪惡起見、特選排反共劇本、計有「翻身的時候」、「農家少婦」兩劇本、劇中角色、業已分配妥當、導演王少陵君、現在加緊排練、已有相當成熟、該兩劇劇情、描寫共黨罪惡、緊張動人、富有極大宣傳力量、預料將來赴各地公演時、定有一番轟動盛況云、

皖績溪同鄉會成立
推選高子光等爲委員

安徽績溪縣旅京同鄉江洪杰、唐厚莊等、發起組織之同鄉會、於一月十一日上午十時、假貢院街大東酒樓正式成立、同時選舉執監委員、到軍政警各機關代表、及會員一百餘人、由主席唐厚莊致開會詞畢、選出高子光、胡遠帆、胡佑安、許廷壽、唐厚莊、周夢影、邵調廷等七人爲委員、胡林和、曹調生、邵錫齡、侯補委員、互推高子光爲委員長、并選出監察委員數人、繼即由各機關代表致詞後、公宴散會、

照相說明　安徽績溪旅京同鄉會開成立大會之盛況

上新河燕子磯
沿江堤岸損毀
請政院撥款修建

南京特別市政府、以本市上新河、燕子磯兩區沿江一帶堤岸、經此次事變、毀損之處甚鉅、亟應及早修建、以防水患、乃飭令工務局、派員前往查勘、共需修築工程費十三萬六千餘元、現已由市府具文呈請行政院察核、一俟核准後、即可興工修築云、

交部督促浙當局
恢復餘杭郵遞

（本報訊）餘杭郵政局、自於事變撤退後、因該地接近戰區、諸多不便、迄今尚未恢復、茲悉交通部現以該縣爲省垣屏藩、居戶甚爲繁密、需要郵遞、至爲殷切、業由該部督促浙江郵政當局、從速恢復、以利民衆郵遞、

實部最近工作概況（續）

關於農林方面者

一、審查農林法規　我國本屬以農立國、對於農業之盛衰、實關係乎全國之興替、故本部將有關農林方面之各項法規、其有不適用於現在者、均經着手加以審查修正、刻正由本部修正、實業法規委員會、開始進行中、

二、提倡改良肥料　我國農田所用肥料、大多數以豆餅爲主要、近年外洋肥田粉充斥、農民以其便利、頗多樂用、但豆餅中所含氮燐鉀三要素、均甚充足、既無弊害、尤適合於稻麥棉等主要作物、且價又低廉、本部爲提倡國產肥料、杜塞漏卮計、特編製說明書、分發各省市縣、盡量宣傳豆餅之功用、使農民完全採用、而劣質肥田粉、亦可絕跡於國內、於復興農村、不無裨益、

三、農業實驗所近況　農業實驗所、遭事變之後、房屋設備、燬損一空、僅餘荒蕪之農場而已、自本部加以整理後、成績甚佳、業另擬具該所具體計劃、並派員籌備、所有該所辦公房屋、亦經次第修築完竣、現派本部農林司科長周濤任、兼代該所所長、期於短時間內、進行一切恢復計劃、

四、整理牛首山林場　牛首山林場、本爲前中央模範林場之一、面積達七一〇〇〇公畝、林木茂盛、風景清幽、蒼松翠柏、類多千年古物、事變以後、頗多被人盜伐、本部爲整理計、現已會兩度派員前往視察、擬具整理計劃、遴選專門人才、以期恢復舊觀、（未完）

法訊

江寧地方法院刑事判決（一月十日）

▲一件被告鄭思麒竊盜案（主文）鄭思麒於夜間破壞牆垣侵入住宅竊盜處有期徒刑九月▲一件被告沈邦保等竊盜案（主文）沈邦保李榮慶共同連續於夜間侵入住宅竊盜各處有期徒刑六月▲一件被告錢照星等竊盜案（主文）錢照星王有山共同竊盜各處拘役四十日▲一件被告陳冉氏毒品案（主文）陳冉氏使用海洛因處拘役二十五日海洛因二小包小鏡一個均沒收▲一件被告施吳氏竊盜案（主文）施吳氏結夥三人以上竊盜處有期徒刑六月緩刑二年▲一件被告湯步樓等毒品案（主文）湯步樓趙志彬使用海洛因各處拘役四十日烟袋一把小鏡二根沒收▲一件被告王春金竊盜案（主文）王春金竊盜處拘役三十日▲一件被告馬天震毒品案（主文）馬天震使用海洛因處罰金二十元准以一元折算一日易服勞役海洛因三小包小鏡一個均沒收▲一件被告尹春榮毒品案（主文）尹春榮使用海洛因處拘役二十五日扣押之白面一小包烟袋一支鏡子一把洋鐵盒一個均沒收▲一件被告王步高竊盜案（主文）王步高竊盜處拘役三十日▲一件被告吳子卿竊盜案（主文）吳子卿竊盜處拘役三十日▲一件被告雷永祥竊盜案（主文）雷永祥竊盜處拘役三十日▲一件被告趙忠福等詐欺案（主文）趙忠福祈元良共同詐欺各處有期徒刑五月▲一件被告王芝琳妨害自由案（主文）王芝琳以強暴脅迫妨害人行使權利處有期徒刑五月黃天保無罪扣押之請帖二張禮簿一本法幣四十八元一角均沒收▲一件被告祝孝林等竊盜案（主文）祝孝林森林等竊盜處有期徒刑三月▲一件被告徐振魁竊盜案（主文）徐振魁竊盜處拘役二十五日▲一件被告胡金福妨害婚姻案（主文）胡金福有配偶而重爲婚姻處有期徒刑四月▲一件被告夏有模等竊盜案（主文）夏有模張興安吳佩和結夥三人以上在車站共同竊盜各處有期徒刑六月

庭訊日期（刑事案件）

▲一月十二日下午二時施氏等毒品案▲一月十二日下午二時吳成海毒品案▲一月十三日下午二時施以志毒品案▲一月十三日下午二時王傳廣竊盜案▲一月十三日下午二時趙坤竊盜案▲一月十六日下午二時丁榮華等殺人案▲一月十六日下午二時陸長卿等殺人強盜案▲一月十八日下午二時張廷選竊盜案▲一月十八日下午二時吳雙生妨害公務竊盜案▲一月二十日下午二時程張氏毒品案▲一月二十日下午二時李陳氏等毒品案

庭訊日期（民事案件）

▲元月十三日下午二時陳仲文對龔賀君貨物聲請扣押案▲元月十三日下午二時榮金榮竊盜附帶民訴案▲元月十六日上午十時沈溫氏與留宜奎欠款案▲元月十六日上午十一時郭少樓與王耀南損害賠償案▲元月十七日上午十時張忠損害賠償案▲元月十七日上午十一時王萬氏與陳家銘押租案▲元月十八日上午十一時王增祥與王安壽交屋案▲元月十八日上午十時王壽芝與蔣心寶解約追租案▲元月十八日下午二時周榮卿與周浩然止約追租案▲元月十九日上午十時張炳何與金彭年欠款案

招領縣民證

江蘇郵政管理局函送拾獲陸施氏溧水縣民證一件仰失主即日覓保來廳具領　南京警察廳

中國首創驗目配光自製科學眼鏡

精益

久經中外人士嘉獎

看不清。眼之病。視不足。配鏡宜。

諸君視力有感覺不足乎？

可用精益科學眼鏡　驗光準確式樣奇異　一經配戴舒適滿意

地址太平路花牌樓一八二號之一

A595

南京廣播電台播音節目

XOJC 周率 660

一月十二日（星期五）（南京時間）

時間	節目	備註
一一・三〇—一一・五九（上午）	家庭節目	（家庭日用常識）（植物菜蔬之各種作法）（北京語日本語）
一一・五九—一二・〇〇	報時	
一二・〇〇—一二・三〇（下午）	故事	（水滸—橫海郡）（柴進留賓 張鴻儒）
一二・三〇—一・〇〇	唱片	（西洋音樂）
一・〇〇—一・二〇	報告新聞	（北京語）
一・二〇—一・五〇	唱片	（京劇）
一・五〇—二・〇〇	豫告節目	（北京國語日本語）
二・〇〇—二・三〇	唱片	（中國音樂）（歌唱）
二・三〇—三・〇〇	經濟新聞	（上海大上海語）（轉播）
三・〇〇—五・〇〇	休息	
五・〇〇—五・三〇	特別兒童	（兒童故事「木偶奇遇記」）（兒童科學研究「昆蟲實業的研究」附・日本介紹「緊隧道」（三））（劉濟・李登雲）
五・三〇—六・〇〇	日語講座	（日語講座第二輯）（黃鑑村）（北京話）
六・〇〇—六・三〇	報告新聞	（日本語）
六・三〇—七・〇〇	皇軍將兵之時間	
六・三〇—六・四〇	報告新聞	（南京語）
六・四〇—七・〇〇	對日播送	
七・〇〇—七・一五	演講	（大民會一〇六次）
七・一五—七・三〇	報告新聞	（北京語）
七・三〇—七・四〇	報告新聞	（日本語）
七・四〇—八・〇〇	唱片	（日本音樂）
八・〇〇—八・三〇	唱片	（中國音樂）（歌唱）
八・三〇—九・〇〇	遊藝	（話劇）（轉播大上海）
九・〇〇—九・二五	報告新聞	（北京語）
九・二五—九・五〇	遊藝	（話劇）（轉播大上海）
九・五〇—一〇・〇五	時事講述	（北京語）（轉播大上海）
一〇・〇五—一〇・一五	豫告節目	（北京語）

南京地方戒煙局佈告

戒字第919號

爲佈告事查近來特貨缺乏各地價格高低不同南京爲最低價區域運商以有利可圖往往將餘購之貨盜行外輸致本地煙民於不顧此次局務會議議決各局價格一律規定藉可殺除冲銷情弊本市及所屬各縣零售商應按一月一日所定價格公開標示不得自由抬價居奇除各縣零售商及有必需運貨出城者由本局發給特別運輸證外其餘不得隨意運出城外已一面函請友邦憲兵隊及警察廳予以協助外銷風氣可以防止市價可望抑平烟民可以稍裕各零售商務須體會本局平價恤民意旨幸勿先利忘義致干未便仰即遵照切切此佈

局長劉亞文

B35

行政院宣傳局舉辦宣傳人材登記通告

本局茲爲網羅各地宣傳人材以便于將來宣傳工作進展時使各盡其用起見特舉辦登記凡對于文學藝術演劇演講及理論著述確有專長者皆可備具履歷及成績證明書（如著作及服務證明等）連同本人照片及詳細通信地址向南京行政院宣傳局登記或由各省市縣宣傳委員會轉交亦可

中華民國二十九年一月四日

經濟新聞

麵粉漲勢猛烈 再創空前高價
綠牡丹牌突出九元大關 市銷活躍暗盤鋒俏異常

（本報訊）本市民食方面、除食米外、其主要食品、則以麵粉爲主體、日來麵粉因廠方減產、來源稍疏、一般投機空頭、趁勢圍集操縱、致影響於粉價、每間日必一度報漲、現綠牡丹竟售至九元關外、暗盤鋒俏非凡、勢將再接再厲、繼向高峯推進、凡與麵粉有關之物品、亦莫不欣欣向榮、堅秀無匹、現麵粉市場空氣、極度緊張、市稍仍活躍異常、大戶心思看漲、各幫客銷、去化蟬聯、賣風從演從緊、民生更屬奇窘、昨市麵粉開盤、綠牡丹每袋九元一角、紅牡丹每袋八元六角、藍牡丹每袋六元八角云、

京市金融市況平穩

（中聯社）連日金融市場、美英匯徘徊於五便七關內、美匯自縮進八金元關後、遂毫無榮辱、十一日匯市收盤、僅英匯微有出入、範圍極狹、故京市金融市場、本日一致平穩渡過、成交尚盛、茲將其動態錄後、滬匯收盤、英匯四便士八四三七五、（比上日縮〇・〇〇二五）美匯七金元九六八七五、（比上日平）金市大條四〇八〇元、（比上日跌二元）飾金（比上日平）出四一五元、進三九〇元、銀市、（比上日平）出三元、進二元六角、銀元、（比上日平）二元〇八分、華興券（比上日平）出一二七元、進一二二元、日票、滬市收盤、（比上日平）進七十九元三角七分、法幣一百廿五元九角八分、出七十九元一角二分半、法幣一百廿六元三角八分、京市錢莊掛牌、（比上日平）進八十元、法幣一百廿五元、出七十九元五角、法幣一百廿五元八角、

紗市、交易不振、衆之匯市猛漲、市價尤爲疲落、計東紗成交一千包、華紗成交一千二百卅五包、劃條卅一元—卅二元、萬利行盤六支藍雙獅三百廿八元、十支金塔五百四十四元、十六支豐年六百八十二元、十六支金塔六百八十元、廿支豐年七百十八元、廿支藍鳳七百廿元、廿支仙鶴七百〇四元、廿支大喜七百〇四元、廿支水月七百十八元、廿支金塔七百〇八元、廿支月琴七百〇八元、

荳油賡續下疲 來源日多一日

（本報訊）油市因產區封關弛禁、來源日告復蘇、迭自八十元高峯、賡續挫落、市場漲風漸形烟消雲散、復以滬銷方面、以開價疲落、執貨者均有戒心、一致裹足不前、油商抵京脫手者、日多一日、園戶居奇乏術、亦相率出籠推銷、人心虛弱異常、開盤秀色大減、昨市荳油每担七十六元、菜油七十四元、生油七十元、蔴油去化清淡、每担七十二元云

棉花到稀銷暢 行盤復趨上游

（本報訊）本市棉花市場、前經各幫屬集求現、大戶二一、致忍痛割結、復以風和日麗、市面購者寥寥、曾一度激

米市益見寧靜 雜糧起落平庸 荳油步趨鬆懈 蔴市皮毛向榮

（中聯社）十一日京市商場動態錄後、

米市 益見寧靜、來源依然沉寂、河下到貨只一二百担之譜、市場沉寂空氣、幾爲向所未有、廊上亦不興奮、連日只到二三百擔點綴、市價益形帶靜、計來源外江四船米二百担、內河一船米七十担、三車二百担、廊行三百担、成交二百担、行盤、糯米廿四元、洋熟廿二元、黃熟廿一元六角、機米廿一元、元熟十七元八角、

雜糧 起落平庸、雜糧市況、邇以到貨清稀、交易亦因之寥落、行盤雖欲乘機板俏、亦不可能、故數日來、起落均極平庸、計芝蔴廿九元、小麥十六元七角、黃豆十九元二角、綠豆二十元、赤豆十六元、玉米十三元、

油市 緩見降意、京市食油問題、邇來以來源充斥、遍恐慌已告衝破、且國戶留意鬆懈、前途仍無看堅希望、故市價盤旋、并頗有趨降之勢、刻市荳油七十八元、蔴油七十元、生油六十九元、大槽七十四元、摻大槽荳油七十五元、桐油上等二百四十元、次等一百六十元、清油三十五元、

蔴市 溯風頗熾、市場缺蔴頗夥、蓋以交通阻滯、搬運困難、來源日益短黜、行盤堅秀、計青蔴中顛每担一百〇八元、二蔴一百十四元、白苧蔴無貨、魁蔴每担八十元、黃蔴二十三元、蔴皮二十五元、

皮毛 交易蓬勃、週來皮毛交易、蓬勃異常、良以洋莊高價吸收、京中大戶人心、亦被帶俏、故行情步趨向榮、計鷄毛二百六十元、鴨毛一百四十元、豬鬃六百元—七千二百元、黃綢皮二百元、黃乾皮一百四十元、細水皮一百〇五元、縮水皮七十元、豬毛四十元、羊毛三十元、

商情

▲米類（每石價）

品名	價
黃熟 上	二一・六〇
黃熟 中	二一・三〇
黃熟 次	二一・〇〇
洋熟 上	二一・八〇
洋熟 中	二一・五〇
洋熟 次	二一・二〇
普通機米	二一・〇〇
元熟米	一七・五〇
糯米 上	二四・〇〇
糯米 次	二二・〇〇
玉黍 上	一三・〇〇
玉黍 次	一二・〇〇
綠豆	一九・五〇
黃豆	一九・〇〇
赤豆	一七・〇〇
青豆	一九・五〇
芝蔴	二九・〇〇
小麥	一六・五〇

▲油糖類（每担價）

品名	價
大連豆油	（缺貨無市）
生油	六九・〇〇
淮豆油	七八・〇〇
甯豆油	七八・〇〇
大清油	七四・〇〇
小清油	七五・〇〇
秋油	一六・〇〇
蔴油	七〇・〇〇
精鹽	一八・〇九
鹽	一七・二三
袋赤白糖（每件）	七二・〇〇
四五白糖（每件）	八〇・〇〇
四號白糖（每件）	八〇・〇〇
袋白白糖（每件）	九八・〇〇
枝洋（每担）	四五・〇〇
提青（每担）	四七・〇〇
粗砂糖（每包）	九八・〇〇
冰糖（每担）	六八・〇〇

▲麵粉（每袋價）

品名	價
綠牡丹	九・一〇
紅牡丹	八・六〇
藍牡丹	六・八〇

▲煤炭價

品名	價
綠飛塵	九・一〇
紅飛塵	八・六〇
藍飛塵	六・八〇
滬基煤	九〇・〇〇
中興塊	九〇・〇〇
中興屑	五四・〇〇
陵山煤（每噸）	六〇・〇〇
開平煤	五四・〇〇
河北屑	缺貨
紅煤球	五五・〇〇
煤	每元二十五斤
龍潭煤（每噸）	一四四・〇〇
銀炭（每担）	一六・〇〇
木柴（每担）	二・〇〇
黑炭（每担）	一〇・〇〇

▲香煙（每箱價）

品名	價
大英牌	七九〇・〇〇
老刀牌	六〇〇・〇〇
仙女牌	四三五・〇〇
品海牌	四五五・〇〇
金字塔	四三〇・〇〇
愛面多	日幣 二五〇・〇〇
黃錫包	日幣 二三五・〇〇
美駝牌	日幣 一五五・〇〇
禮拜堂	日幣 一二〇・〇〇
白金龍	聽裝 七二〇・〇〇
大長城	四六〇・〇〇
小長城	三三六・〇〇
大聯珠	三八〇・〇〇
大香橫	四二〇・〇〇
明星牌	三二〇・〇〇
百花牌	法幣 一四二・〇〇
雙斧牌	日幣 一三一・〇〇
雙斧牌	日幣 二一五・〇〇
全蘇牌	二二七・〇〇
指南牌	一八二・〇〇
長壽牌	一四二・〇〇
吉祥牌	一七五・〇〇
大前門	三五〇・〇〇

▲酒類（每担價）

品名	價
燒酒	二八・〇〇
泡子	三六・〇〇
高糧	六〇・〇〇
紹興	二六・〇〇

▲金銀市價

品名	價
金買入（市平）每兩	洋三九〇元
金賣出（市平）每兩	洋四一五元
銀買入（市平）每兩	洋二元八〇
銀賣出（市平）每兩	洋三元〇〇

▲銀幣折兌

品名	價
華興票買進	一二二・〇〇
華興票賣出	一二七・〇〇
法幣百元換日票進	八〇・〇〇
法幣百元換日票出	七九・五〇

▲雜品（每箱價）

品名	價
美孚洋油 原廳	一五・五〇
亞細亞煤油 原廳	一四・二〇
光華洋油 原廳	一四・〇〇
幸福洋油 原廳	一四・二〇
鎮江火柴（每箱價）	二四・五〇
南京火柴（每箱價）	二四・五〇
僧帽牌洋燭	一七・八〇
飛鷹牌洋燭	一七・四〇
固本肥皂	一二・三〇
日光牌肥皂	二四・〇〇
碱 每担	一二・〇〇

上海經濟市況

滬市匯兌 上午開盤

英匯現貨	四便士六四分之五五	售
二月	四便士三二分之二五	售
美匯現貨	八金元	售
二月	七金元一六分之一三	售
軍票合法幣	七九元八分之一	售
	七九元八分之三	購

海關金單位（華興券）

金單位	二元七〇八
合法幣	三元四四〇
匯劃貼現率	三元二五—三元三五

滬市棉紗現貨

日光（一六支）	六七五元
藍鳳（二〇支）	七一〇元
彩球（三二支）	九五五元
立馬（四二支）	一・〇二五元

滬市棉布現貨

四君子（四綫）	四六・七五
四君子（五支）	四七・二〇
龍頭（細布）	二一・四六〇

滬市雜糧 現貨市況

大豆油	一〇三元
大豆	二〇・〇〇
花生油	七四・〇〇

外棉市況

白洛去	二一三元二五
亞尼甘	二〇五元二五
白拉基爾	元
美棉	二二六元二五

華興銀行公定行市

英匯	六便士	售
美匯	九金元八分之七	售
華興	一二二元	購
換算法幣行市	一二七元	

滬市匯兌 上午收盤（查星期三星期六午後休息）

英匯現貨	四便士三二分之二七	售
二月	四便士三二分之二五	售
美匯現貨	七金元三二分之三一	售
二月	七金元一六分之一三	售
軍票合法幣	七九元八分之一	售
	七九元八分之三	購

滬市棉紗現貨

日光（一六支）	六七五元
藍鳳（二〇支）	七一〇元
彩球（三二支）	九五五元
立馬（四二支）	一・〇二五元

滬市棉布現貨

四君子（四綫）	四六・七五
四君子（五枝）	四七・二〇
龍頭（細布）	二一・五五

滬市匯兌 下午開盤

英匯	便士	售
美匯	金元	售

米（江蘇米每擔） 三七元八七

糖

精糖（太古B）	五七元五〇
白雙綫（爪哇二四號）	五六元八〇
赤雙綫（爪哇）	四四元〇〇

日本經濟市況

東京匯兌 近期

美匯	二三金元一六分之七	售
	二三金元三二分之一五	購
英匯	一先令二便士四分之一	售
	一先令二便士三二分之一	購

正金掛牌：美匯 二三金元一六分之七；英匯 一先令二便士四分之一

大阪棉花 上午開盤

一月	七五元二五
二月	七七元〇〇
三月	元無市
四月	元無市
五月	元無市
六月	八八元九五
七月	八九元九五

大阪棉布 上午開盤

一月	四元三〇
二月	四元五〇
三月	四元七〇五
四月	四元八九
五月	四元九八
六月	五元一一
七月	五元二三

大阪棉花 上午收盤

一月	元無市
二月	元無市
三月	元無市
四月	元無市
五月	八八元五〇
六月	八九元一〇
七月	九〇元一〇

大阪棉布 上午收盤

一月	四元三四九
二月	四元五一五
三月	四元七二
四月	四元八四五
五月	四元九七五
六月	五元一〇
七月	五元二二

神戶雜糧

黃豆白眉 現貨	一八圓一五
到貨	一七圓〇〇
豆餅近期	四圓〇〇
小麥內地貨	一三圓三五

大阪製粉油市價

小麥滿洲貨	圓無市
疏安現貨	三圓九四
滿洲麩皮	圓無市
上海麩皮	三圓一二
小麥粉現貨	五圓五八
小麥粉遠期	圓無市
菜子油	八〇圓五〇
棉子油	一三圓四〇
豆油	一二圓五〇

大阪棉布現貨

龍頭	八圓六〇
鶴鳥	八圓四〇
人面	七圓〇〇
二〇分之二〇	四圓七三五
軍人牌	九圓〇〇

大阪棉紗現貨

雙鹿（一六支）	一月	二九圓八五
金魚（二〇支）	一月	三一圓〇〇
白鶴（三二支）	一月	三六圓四五
蜂子（四二支）	一月	三九圓四五
岩國 120デニル	一月	九一圓一五
絹紡絲		五八〇圓

大阪棉花 下午開盤

一月	七五元二五
二月	七七元〇〇
三月	八一元九五
四月	八四元〇五
五月	元無市
六月	八八元八〇
七月	九〇元一〇

大阪棉布 下午開盤

一月	四圓三四五
二月	四圓四九五
三月	四圓六六五
四月	四圓七九
五月	四圓九五
六月	五圓〇七五
七月	五圓一八五

歐美經濟市況

大阪棉花 下午收盤

一月	元無市
二月	元無市
三月	元無市
四月	元無市
五月	元無市
六月	八八元〇〇
七月	八九元九五

大阪棉布 下午收盤

一月	四圓三二
二月	四圓四六
三月	四圓六六
四月	四圓七六
五月	四圓九一五
六月	五圓〇一五
七月	五圓一四五

銀塊市況

倫敦近期	二二辨士	一六分之一五
遠期	二一辨士	一六分之一一
孟買	六〇羅比	
近期	六一羅比	八分之七
遠期	六〇羅比	
紐約公表	三四仙	四分之三

倫敦金塊現貨 一六八先令

李物浦美棉

一月	八辨士九三
三月	八辨士八九
五月	八辨士八五
七月	八辨士七七
十月	八辨士五〇
現貨	九辨士二七

紐約定期棉花市況

舊規定（九分之二吋棉）一月	一一仙一二—一二
三月	一一仙一二—一二
五月	一〇仙八三—八三
七月	一〇仙四二—四三
月	仙
月	仙
現貨	一一仙四五 無市
開盤	一一仙〇七—〇七
三月最高	一一仙一二
最低	一一仙〇五
新規定（一六分之一五吋棉）一月	一一仙三八 無市
三月	一一仙三三—三三
五月	一〇仙九九—九九
七月	一〇仙六三—六三
十月	九仙七七—七七
十二月	九仙九〇 無市
現貨	一一仙六五 無市
開盤	仙 無市
三月最高	一一仙三三
最低	一一仙三三

倫敦匯兌市價

匯紐約	四金元〇二仙五〇
匯巴黎	一七六法郎五〇
匯荷蘭	七基爾德五二

倫敦遠東匯兌市價

匯上海	五辨士	一六分之一
匯孟買	一八辨士	三二分之一
匯香港	一四辨士	三二分之三一
匯新嘉坡	二八辨士	三二分之七
匯日本	一四辨士	三二分之九
匯西貢	一三辨士	八分之七

紐約匯兌市況

匯倫敦	三金元九五	八分之三
匯同三個月遠期	三金元九一	
匯上海	八金元一〇	
匯日本	二三金元四七	
匯柏林	四〇仙二〇	
匯荷蘭	五三仙三四	
匯巴黎	二仙二四	
匯同三個月遠期	二仙二〇	四分之一
匯比利時	一六仙八二	

火車

▲滬南線（下行）[illegible]

▲滬南線（上行）[illegible]

▲吳淞線（全部汽動車）[illegible]

▲蘇嘉線（下行）[illegible]

▲蘇嘉線（上行）[illegible]

▲海杭線（下行）[illegible]

▲海杭線（上行）[illegible]

▲津浦線（下行）[illegible]

▲津浦線（上行）[illegible]

戲劇類

中華大戲院
A501（即夫子廟首都大戲院原址）

每場加映（名貴新聞）

宋東山原著　陳鑑然導演

女人
路明主演

三個不同性格的女學生得着三種不同樣的結果！是一部……盲從戀愛的女人還魂丹！是一部……輕意薄情的男人回頭岸！

李英　張琬　王乃東　李紅　秦相　汪洋　合演（今日名貴獻映）

世界大戲院
地址新街口 A502

新華影業公司出品 最有情趣的悲劇故事古裝巨片 全部歌唱對白有聲登峯造極 趙五娘剪髮賣髮 蔡伯喈大悲庵求認糟糠妻

琵琶記

監製 張善琨　導演 楊小仲　主演 陳燕燕 梅熹 童月娟

時間：下午一時三時半七時　票價：仍售二角三角

東方西餐遊藝場
地址夫子廟貢院東街四十號（即太平洋門對面）

今日開幕

廣式茶點 佈置幽雅 歐美西餐 坐位舒暢 高尚樂隊 娛助消遣 貴客光臨 毋任歡迎

電話二二一五一 A596

中央大舞台
錦記 A593 地址淮海路十五號

皖記韋伶計春鴻全體藝員一百餘人一齊登台

秦秦秦秦 巧鈴巧雲巧寶達子

今天日戲 少年立志 三戲牡丹 逍遙津

今日夜戲初次公演 三本 狸貓換太子 [illegible]

日戲一時 夜戲六時開演

南京大戲院
對號四角五分 正廳二角 普通九分 捐稅外加

陳吉瑞 趙韻聲 林素蘭 于占元　方美君 袁素琴

今天日戲新排巨劇 全本改良 新蝴蝶盃

夜戲恢復演偉大巨著 頭本 濟公活佛 [illegible] 昨晚客滿今晚請早

新歲上演 客月券暫時停用 A534

更新大舞台
地址科巷 A597

朱寶霞 朱紫霞 [illegible]

今日日戲 王少安趕船 接演花鴛媒

今日夜戲 黃犬救主

價目 [illegible]

明星大戲院
四象橋 A595

重金禮聘名震南北獨樹一幟文武老生兼紅生 張韻樓 [illegible]

更生京劇團
預告 張韻樓主演（老牌）（老）關公走麥城

本社敦請京劇名藝員張韻樓 [illegible] A550

羣樂戲劇廳
夫子廟 A506

今日化裝節目 高尚娛樂 普通代價

夜戲 黃春桂 黃桂秋 打漁殺家　金鳳樓 請宋靈

每逢星期日加演日場 各大歌星羣芳會唱

全安戲茶社
地址夫子廟 A507

今天夜戲化裝彩排 花寶蟾送酒 美蓮 王雲聲 潘美華 二堂訓子

各大歌星羣芳會唱 每逢星期加演日戲

月宮戲茶社
夫子廟 A508

今晚加演彩排 元月十二日星期五 時間每日下午五時開演 每逢星期放假日加演日戲

雪萍 童素芳 張俊良 郭少英 合演 生死恨

特煩諸大歌星羣芳會唱

注意預告 不日公演 全部狸貓換太子 風雨不更

新亞俱樂社
夫子廟貢院東街卅一號 A509

[illegible]

茶食類

小蘇州茶食糖果號
夫子廟

新年禮品 老牌白蘭地 冠生園漆花餅干 每聽一元 花色齊全 A534

祥和
中華路 A535

南貨海味茶食糖果 精製各種麵包 桂花年糕 便利顧客 麵包送售 新到甜心巧克力 三星白蘭地 沙利文餅乾 全西大沙尾 葷油米花糖 滋養八寶粉

千歲酒
滋陰補腎 養顏健體 每瓶壹元三角

馬慶康總經理 地址中華路一六五號 A536

萃華第一支店
外埠客商注意 貴客如想得到價廉物美之罐頭食品批發 則請駕臨珠江路西口郵局北首 包能使客家滿意 A537

太平村支店
夫子廟

冰糖脆松糕 奶油太妃糖 新到蘇州平湖 各種巧格力 蘇州鮮肉鬆 軟殼糟蛋 酒醉乳腐 葷油米花糖 一應俱全 滋養八寶粉 各種罐頭食品

珠江路太平村總店啟 A538

各地通訊

華中金融日臻健全 皖安民銀行開幕
以振興農村繁榮商業爲宗旨

(中聯蚌訊)安徽安民銀行於今(七)日午前九時舉行正式開幕典禮、計到有倪省長道烺、特務機關長原田久男、廣財廳長少侯、金警務處長田、彭省警局長彌江、朱參事榮底、暨各界來賓、以及該行全體人員等五百餘人、濟濟一堂、儀式極爲隆重、首由該行董事長傅君實致開幕詞、繼有倪省長致訓詞、暨各長官及各界來賓、均於繼致祝詞勗勉、至十一時許始禮成、該行並於中午十二時在該行設宴招待各界來賓、一時賓主觥籌交錯、盛極一時、一時餘賓主始盡歡而散、玆將董事長開幕詞錄後、

董事長開幕詞

今日爲吾新中國復興時期、從事建設、千頭萬緒、總以振興農村、繁榮商業、爲着手初步、然農村何由而振興、商業何由而繁榮、則全賴金融爲之媒介、溯自事變以來、百業停頓、民生凋敝、繫個國民經濟、遂致不堪設想、農商奄奄不振、實因媒介機關、瀕於消滅、長此以往、不但民國無由昭蘇、卽建設新中國之進行、亦難期順利、此同人等所以有組織安民銀行之舉也、本行設立之目標、全爲國民經濟復興着想、俾金融之樞紐穩固、庶幾資源藉之開發、物產賴以流通、不致陷於呆滯停頓之境、以前奄奄一息之農商各業、得以回復其生機、而呈蓬勃氣象、故對於農村借貸、商業匯兌、歐爲本行所負之重大使命、今爲維持民生計、爲振興農商計、爲順利建設新中國之進行計、本行以是不避艱難、毅然開辦、遂由本省官紳與上海方面之金融界、接洽穩妥、且經幾度之縝密商榷、詳愼考慮、得告成立、今日舉行正式開幕典禮、辱承各界惠臨賜教、曷勝榮幸、本行益當奮勉工作、勿負初心、以副諸公殷殷期許之盛意、嗣後倘荷委託、本行謹就能力範圍以內、竭誠辦理、尤望隨時予以贊助、多多指導、俾業務漸得進展、基礎益臻鞏固、則吾皖金融前途實利賴之、謹此陳詞、諸希公鑒、

揚州電報局日內成立

(中聯社)南京電報局自開辦以來、業務日趨發展、刻下各地分局之恢復、亦達十餘處之多、玆悉揚州分局、自去冬開始籌備以來、大部業已完全竣事、其局長人選、亦已內定、聞最近期間、卽可開始收發、屆時京揚通訊、益可稱便云、

蘇省警務會議 舉行閉幕式
楊壽桐遇害全體靜默誌哀

(中聯蘇訊)全省第一次警務會議、於八日揭幕後、至九日已爲第三日、上午九時舉行全體大會、由袁處長主席、宣佈開會後、向大會報告、謂昨晚(九日)本處據無錫縣公署電告、該縣知事楊壽桐、於九日下午四時半、因公外出、被暴徒三人、狙擊殞命、良深痛惜、請全體會員、一致起立靜默一分鐘、以誌哀悼、靜默畢、開始討論提案、旋袁處長因有要公向處長請示、卽行退席、當由大會副主席安祕書主任代理主席、先將處長交議案三件、及警務處各科提案七件、逐一討論通過、繼由徐科長叔廉報告關於編制經費組提案之審查意見、共四十餘件、逐案付表決、時已十一時半、乃宣告散會、中午、由該處全體祕書長觀察長及視察員邀請出席大會之各縣警察局所長、假袁處長私邸午宴、以資聯歡、下午二時、繼續開會、由各組主席安科長照白、王科長仲仙、牛祕書蔭慶、分別報告關於行政司法組、裝械組、警察教育組、提案之審查意見、計三十餘件、逐案表決、於下午三時、全部結束、宣告休會、所有議決各案、俟整理完畢、再行發表、休會後、由省會警察局長董友賢邀請全體會員赴局參觀、並由祕書暨各科長署長招待、參觀各科及拘留所等處、董局長並分贈各來賓蘇州現狀一冊、以誌紀念、晚上並由董局長及吳縣警察所長惠彬士在董局長私邸、設筵歡宴、以盡地主之誼、並佐以餘興、極盡歡洽、今(十)日爲大會末日、上午聽取各縣警察會報告、下午二時、舉行閉會儀式、晚間由袁處長宴請出席會員、以表慰勞、明日招待會員遊覽名勝、並參觀省會建設云、

滬荳米業基金募足 繳送協會辦理平糶
幷擬再行勸募十萬元

(中聯滬訊)上海市豆米業同業公會、爲增加市區糧食存底、以濟調民食起見、組織之募勸基金委員會、推定邢志剛、蔣甫藤等十五委員、分頭向同業勸募、迄今十萬元之數、業已募齊、幷已送繳糧食調節協會登記購米、據該會某委員談、此十萬元基金購米性質完全爲辦理平糶之需、現協會擬增加百萬基金、本會擬再行勸募五萬元或十萬元、協助平糶力量、以期徹底救濟平民云、

滬西捕房向 警署提三項要求
接受一二兩項拒絕第三項

(中聯滬訊)公共租界靜安寺路西區巡捕房、派西捕頭向工部局命令、向滬西警察署提出三項要求、其內容爲(一)兆豐花園後英商公共汽車總站處、每日自使晨六時起迄晚八時止、不得停留人力車在三百輛以上、而車夫停車又無一定目標、隨意拉勸、是不特妨礙汽車行駛路綫、且易發生危險、(二)市警乘坐七路兩路公共汽車、旣不購票、應以不妨害營業乘客是原則、故以後遇車廂擁擠時、請勿上車、(三)市警除本人乘車不購車票外、且時有聚領親友多人乘汽車者、賣票員向其索取車資時、或發生誤會、要求以後坐車除士警本人外、其餘應一律照章購票云云、上述三項、經署詳訪大橋顧問考慮後、對於一二兩項

人瑞 一胎三男

(天津特訊)津縣警察第五分局高家莊分駐所界內居民孫樹和、年三十餘歲、家極貧、素以經營小本營業爲生、妻邢氏、年三十歲、已生有子女四人、數月前、邢氏復行懷孕、腹大異乎常態、步履維艱、迨至本年一月三日戌時臨盆、一胎竟舉三男、皆極健壯肥碩、鄰友聞訊、咸往參觀、該管請頤巡官蘇振東、曾親往調查見母子均甚健康、乃據情呈報局長王靖一及縣長李少微、李王二氏當均予以資助、並準備呈省酌撥撫養費、以資培養成人云、

石門市制確立
廢止石家莊舊稱

(石門訊)於當地軍方面此次將一齊將各機關名、公用公文書類等、廢止從來之「石家莊」之名、而用「石門市」矣、石門市之通用於天下者、乃自去年十一月十三日起、現在用之已非常過遲、但本地之舊名「石家莊」、乃有歷史之點、亦係爲江湖所知者因是、一般皆危懼「石門市」之通用、但正式之石門市制實施以來、已經二月、故最近相當膾炙於一般也、此時軍方率先用「石門市」之事、爲本市之發展、至爲感謝者於一般方面、在早造謳歌「石門市」在由石家莊向石門市之可紀念之此過程中、應努力使「石門市」三字廣遍週知、而請通用此名也、

上海 北四川路 橋畔血案

(中聯滬訊)十日中午十二時許北四川路橋畔郵政管理局門首、發生槍殺血案、緣有担任郵政局清潔工作之遠東清潔公司之工人、不識何故與附近老虎灶老闆發生意見之爭、當由清潔公司主人鮑佩德率領工人、擬前往理論、行至郵局門首前爲二十三號西捕所見、上前阻擱、勸其勿動武、詎該鮑佩德在盛怒之下、被該西捕附擱、即與西捕發生衝突、結果並用手槍擊中西捕胸部、傷勢頗劇、旋經其他巡捕到場將鮑佩德拘入捕房、一面將受傷西捕急送醫院救治云、

上海一舞女 忽被人戳斃

(中聯社上海十一日電)粵籍少女陳愛媚、現年十八歲、向充舞女、寓居靜安寺路靜安別墅一〇九號一[illegible]臨房、聞該女姿首頗不惡、故傾倒者頗衆、昨晚九時許、不知因何緣由、突被人戳斃、計中刀傷五六處、房內凌亂不堪、現由捕房搜尋證物、追究兇手云、

四合一牙膏
四大功效 從未有過
1 含反尼猜劑 Anti-Nicotine
2 含卡卜立 Carbolic Comp.
3 含双養劑 Hydro-Peroxide
4 含雜倭劑 Creosotum, etc

烟牙黃牙 一刷即白
獎金 美金壹千元 外加國幣兩萬元
南京批發處 裕興厚 昇州路坊口街
各大商店均有代售

四合一洗面粉
用此一種
可省四倍費用
可省四倍手續
可省四倍時間

四合一洗面粉之最大功效：即用此粉洗面後、立刻使皮膚軟柔・清潔・爽快・光滑・白嫩。又能消除粉刺・瘰粒・雀斑。

四合一香水皂
天冷用之 可活血脈 可防膚烈 可免凍瘡
不含碱性 不傷皮膚 香味濃厚 經用耐用
用到底 香到底

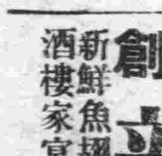

推購四合一牙膏一支或四合一洗面粉一匣或四合一香水皂兩塊

雜件類

市上十九香皂 皆含鹼性

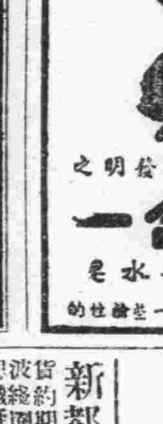

惟有最新發明之 四合一 無鹼香水皂
是絕對不含一些鹼性的

法律事務所 律師葉兆昌
所址 南京城內新街口糖坊橋三十八號之三 A584

首創 新鮮魚翅
新鮮魚翅獨家創設市上劣貨請臨鑒別
酒樓家宴便利敏捷如荷惠顧老價不折
地址 建鄴路近淮清橋三六八號 永昌隆魚翅號啓 A573

四明
標準眼鏡公司
自製晶石鏡片 新型科學眼鏡
免費驗光 售價低廉
歡迎批發 比衆克己 A576
地址：太平路太平巷口

義合東磚瓦
製造廠—南京和平門外東門村三十六號
事務所—南京中山路保太街口電話二三二一六號電報掛號〇〇〇一號
宿舍—南京金陵大學側潘家茶園三號電話二一五一三
滬辦事處—南京路哈同大樓三一八號接洽人周…電話
二七六四 電報掛號二三三四八號 A574

當
敝典擴充營業起衣息庫
修理堅固當價準確息倉
減輕期限放長金銀行利
在百元以上者每月迎見
二分如蒙惠顧不勝歡飾
特此通告 A577
南京楊公井延齡巷十號 榮昌當謹啓

二新池 汽水盆浴堂
高貴浴室 普通價錢
水汀開放 溫暖如春
地址 中華路三山街 A579

中華鐘表眼鏡行
本行開幕伊始搜羅歐美各國最新式鐘表光學眼鏡現已大批運到零躉批發內設驗光部專家研究光目儀器免費驗光聘請高等技師精修各國鐘表倘蒙各界惠顧無任歡迎
太平路黨公巷口一八號 A586

蕪湖益豐麵粉廠
稅統已徵 通行全國
本廠出產綠飛鷹藍飛鷹紅飛鷹三種麵粉物質比其他各牌麵粉較高代價則甚廉現已開始裝運不日即將到京發售
總經理 吉田洋行
地址 復興路五五號
電話 二一三九一號 A585

河村軍刀兵器廠
日軍指定 維新政府綏靖部指定
軍刀、文官用刀、軍用布篷、青年團用具、水筒飯盒、木槍劍道防具、土木工具、警官用刀、發賣中、專製證章、一式大量批發
地址 東海路十一號
電話 二一三九二號 A572

新華無線電公司
裝設代售
售—舶來品電機及材料
修—各種收音機發報機
計—播音擴大器
售—日語講座收音擴大器
址—太平路實業部對面
A587

新都無線電行
南京唯一無綫電行保證顧客試聽滿意設計無綫電各種另件定貨約期不悞修理設計無綫電公共演講器電動揚聲器波綫圈中週變壓器大小變壓器設計長短收音機一切不可思議疑難雜症附郵票五分來函詢問
南京國府路三一號 A575

明星香烟
烟中明星

大聯珠

強利比兒
強力リベール
頑淋白帶 斷根聖片

殺菌滅淋 根本清濁
頑淋惡帶 從此無憂

強利比兒乃最新發現之化學特效藥也、不論新久白濁婦女白帶等症其功効之迅速尤在梅毒六零六之上均具驚人偉効、列入淋病必要之標準特効藥

最强大絕倫之療淋作用

內服強利比兒藥力能直接輸隨血液之循環、藥力無遠不屆、遍滲透全身、各組織血液內發生一種抗淋素、起喰菌作用、殲殺一切之淋菌、誓不留菌、住痛消腫止流、尤其餘事、據患者經驗無論任何惡性男淋女子白帶能藥到病除、靈效無出其右、洗滌注射一概不用、輕者強利比兒一盒斷根重者兩盒準斷尾永不再發

患家請即服一盒早服早愈

病家勿必焦慮、毅然速服強利比兒、苟誤服尋常淋藥遷延時日徒增痛苦耳如亂投藥石或施以洗滌注射電療等方法、只求一時速愈而致遺患將來、強利比兒較市上販賣之此種尋常淋藥、效力實値數倍至十數倍、與似而非之所謂化學新藥不能同日而語、藥力絕群副作用絕無、此因本品純精度極高而配製絕妙、故各地醫家莫不交口贊許、因此驚異的大發明、淋菌必可絕跡云!!

〔主治〕急性淋・慢性淋・膀胱炎・副睾丸炎・淋疾攝護腺炎・淋性關節炎・尿道炎・子宮內膜炎・婦女淋疾・丹毒・敗血症

經理 東亞公司南京支店 南京中山路九二號
發行處 竹村製藥廠 日本大阪市東區南久太郎町二
●各埠大藥房均有出售

外交部一年來工作概況（續）

組織收回法權籌備委員會並頒布規則案

查我國法權自前清訂立不平等條約後、橫被束縛、尤以上海租界兩特區法院、本屬我國政府系統下之司法機關、被租界當局利用機會、屢加劫持、亟應設法收回、以圖法權完整、自本部夏部長就職後、即經組織法權籌備委員會、並訂定規則草案十四條、呈奉行政院、提出議政委員會議決通過、並經本部於九月七日、以部令公布施行、依照該規則、由司法行政部派簡任人員三人、外交部派簡任人員五人、並聘專門委員二人、業於本年九月十八日開第一次成立會、以後每星期開會一次、對於接收上海特區法院問題、正在研商進行中、

歐戰爆發宣布中立案

自德波兩國發生戰事後、繼而英法依對波保障誓約、對德宣戰、其他各國、相繼發表宣布中立、本部奉維新政府令、亦於九月九日發發中立宣言、並分別照會英法德波各駐華使節矣、

附中華民國中立宣言

現在英法德波各國、已入交戰狀態、吾中華民國、對於此次歐戰、自應處於局外地位、保持中立、爲維持中立之必要、當按國際公法、毅然實行之、用特以維新政府名義、佈告中外、一體週知、

上海法租界當局議定律師登記章程交涉取消案

案准司法行政部咨、以本年八月三十一日、上海中報載有法租界當局規定律師登記章程二十六條、事關侵犯中國司法權、請予交涉阻止等由、當以民國十六年七月二十三日、及十八年五月十一日、前國民政府分別公布之中國律師章程、中國律師懲戒委員會規則、現均適用、自屬有效、此次法租界當局議定律師登記章程、既與我國現行有效之律師章程不無牴觸、且有侵犯中國司法權之嫌、自應交涉、要求取消、當經本部咨准上海市政府、復稱已向法租界當局提出抗議矣、（未完）

二十九年工作展望

大民會上海支部播講

諸位、現在是二十九年份的開始、我們大民會在這二十九年份做些什麼工作呢、在這開始時候、必須要詳細的計劃、然後根據這計劃而進行、所做的工作、一則越出範圍、二則不致事違人願、本會的溫會長說、「大民會是教化人民、幫助人民」、可以知道本會是福利人民的團體、我們的任務、當然是解除人民的痛苦、根據上面的原則、我們上海市聯合支部是計劃若干事項、以作我們在本年中的工作、這些工作、一部份是去年已經辦理而加以擴充的、一部份是本年新辦的、茲將計劃情形報告於後、（一）擴充義務學校、義務小學是去年已經創辦的工作、不過學校太少、不能普遍、每一支部僅僅設立一所學校、容納的學生也不過二百人左右、事實上是絕對感到不敷、並且以各學生的成績、雖堪告慰、尙不能完成我們的理想、所以今年春季班開始時候、必須加以調查、第一是原屬各學校的學級加以增加、第二是在人數上增加、容納人數當然也隨之增加、第三是去年所辦的口緊盛之區、增加添設、務使普遍、第四是去年所辦的初級小學、現在可以的地情形添設完全小學、總之當、我們的期望和目的、務使一般貧民子弟、都得以享受教育的權利、和獲得普通的常識、能在新中國爲個良好的國民、（二）創辦施診給藥、施診給藥的善舉、可是上海各慈善機關都有辦理、因辦理的方法、未能完備、以致事業不能發展、本會創辦施診辦理的情形、是參考各方面的成績、加以調整、去弊興利、一面使貧病交迫者得以真正的享受、使其普遍、不像其他團體的個人包辦、以公濟私、包其私囊、那末、事業才能發展、人民也得以享受本會的利益了、（三）創辦體育場、鍛鍊體魄、強化靈魂、我們鑒於建設東亞新秩序的偉大工作、是每一個國民應盡的任務、而擔負這偉大任務的國民、必須要以健強的體格、所以本會將在各支部所在地人口衆多的區域開闢體育場、使人民在工作之餘、得以鍛鍊身體、身體能健強、當然就可以盡他們建設東亞新秩序的任務了、以上所計劃的幾件事項、是本年份必須的工作、其他方面呢、如消費合作社的辦理、農業改良社等都在逐步籌劃之中、不過須分段的進行、而達到實現、所以本會所做的工作、莫不以民衆幸福爲出發點、我們的希望、是要全國的人民、沒有一個失業者、同時呢、還要養育感化到全國的民衆、都有肩負重新中國的責任、樹立東亞新秩序的觀念、則中日可以永久提攜了、（中聯週社）

懸賞徵集宣傳廣告圖案發表當選者

豫先由大日本軍報道部以中日提攜明朗建設爲主題懸賞募集中之宣傳廣告圖案以十二月十五日截止應募者不勝其多截止後尙有送報道部者由華中者是不待言遠自華北廣東由郵寄來綏檢其總數達一千一百九十四點之多堆積如山審查人員因此整理多忙至歲末始得決定如左當選者

一等	金五拾圓	無錫公園路梁溪里十一號內	雷鬻氏
二等	金參拾圓	靖江縣城公所	季一告氏
二等	金參拾圓	無錫東門外南倉門私立致用小學	周北倉氏
三等	金貳拾圓	靖江縣城北小學校內	朱又娟氏
三等	金貳拾圓	南京白下路詳瑞里四號	沈偉氏
三等	金貳拾圓	大民會總本部宣傳部	楊濟氏
四等	金拾圓	無錫通匯橋下楠巷十號	姜康明氏
四等	金拾圓	住址不明（請速通知地址）	蔡淸氏
四等	金拾圓	靖江縣大民會支部內	汪仲山氏
四等	金拾圓	上海潤利路一九四號源源木器店內	季同生氏
四等	金拾圓	住址不明（請速通知地址）	英氏

◎註

採用作品當部得適當補筆以本廣告當作對各當選者通知一月十六日上午十時於南京中山路大日本軍報道部手交賞金南京以外之當選者須經由日本軍警備隊而授與領賞者記明提出書稿之日本軍隊名投函大日本軍報道部爲望

南京市中山路

大日本軍報道部

B67

選後感

此次之徵募博意外之反響作品得如此之多先爲一瞥其中優秀而不能認定是小學生之作品者有之如此殊爲新中國第二世之壯膽！遍看以作品在技術一點於種大義雖少盡得感服之作然在於理解中日提攜之精神忠實精表現各點選者感得極意喜歡特爲一等雷鬻氏之作爲招貼極其看力且表現反共不神不遺餘力民衆之苦大不俠註解——見了然二等季一告氏周北倉兩民之作雖全優脫迴套但容易理解採楚大衆的一點三等沈偉氏之作其盡風具有獨特型色可稱康良作家然其表現方法其幾分力氣不均傑爲可惜其他同等楊雲氏之作以明朗健賞的農村爲背景婦女孩有喜稿工作共間極其大衆的爲中國裴之型典採取此點入他吾人立希望早日現出童此畫情形之新中國以下對於三等四等佳作之批評容設遺鍊會再表而不得入實如作品中勝快之作品居多但反於當部覩定不得採用殊局絕嘁此等作品待待日再之究方法以發表之籍之表現於此等作品之各倆感情都是反戰反共無任混望考平選其崇物之期一四、一二、三〇選者言爲生和

遺失聲明

啓者今有江浦縣公署警察隊警士張洪金現遺失袖章一枚不知下落恐後不良份子拾去無效特此登報聲明爲荷

警士張洪金啓　B75

萬滁寰啓事

本人有坐落牛逵營三十四號門牌地產業經遵章聲請登記茲因原領督辦南京市政公署登業字第三四一八號收據一紙業已遺失除呈報外特此登報聲明作廢　B76

費朝南　徐彥林　啓事

本市國府路二三四及二三六號永記明華修理汽車部本由費朝南經營業茲於本月十一日出讓與徐彥林改稱鑫記所有一月十日以前永記人欠欠人統由費朝南負責以後由徐彥林負責特此聲明　B73

南京　公共行

總行址鼓樓東

中西木器　高等沙發　火爐銀箱　經租傢具　蒸溜汽水　歡迎賜顧

電話二二七〇〇轉　A569

賽希夷

精究大六壬命卦與衆不同汪主席乙亥年之被傷大日本丁丑夏末必伐中原戰端一開人民塗炭仁者不忍也以上數條皆事變前刊載南京朝報事實可憑刻寓四象橋南祥旅館地理神祕出門面識　A566

盧瑞記

廣東雜貨　咸魚臘味

中山東路中央飯店隔壁二六三號　A567

三六九畫報

世界情勢·科學知識　藝術生活·各地風光

贈送機報　附贈五分

進化社發行

逢三六九出版　A568

上海　美華洗衣肥皂

本廠出品美華牌肥皂揀選上等材料特請高尙技師悉心研究監造物質超藝洗用之能除祛一切汚穢清潔異常經久耐用永不縮變如蒙各界家庭女士購用試之方知言不虛也

總批發處太平路四四五號　電話二一二八一番

南京前田洋行

各雜貨香烟店均有代售　A592

紅玉萍果

大宗卸進　廉價批發　歡迎惠顧

土橋號

中山東路二〇一號　電話二一二四六號　A568

照相類

新都電光攝影社

預告

新都電光

敬請注意　開幕日期

請君試攝比較　定獲贊許滿意

地址夫子廟貢院街秦淮飯店新屋　A528

大同照相

日夜照相

地點中山路國府路口　電話二二五六九號　A510

特備長條自動轉鏡

王氏照相

高貴照相　普通代價

祇有夫子廟貢院街

電光照相　A511

秣陵照像館

▲高超的藝術　▲高貴的材料　以換取顧客的滿意

▲柔和的光線　▲低廉的代價

中華路內橋境三樓洋屋便是　A512

鞋帽類

盛錫福

發行所建康路二四街

本年度最新式鮑魚式

帽業權威

有廿九年歷史　分支店遍全國

自設工廠十大部製造各種新穎帽品

經銷處▲新年—大華帽行　新街口▼

天津　三聚鞋莊

本號經營數十餘年向抱精工重料久蒙賜顧贊許在茲所需原料飛漲之際本號不惜工本高貴仍特選最高尙材料精製時式男女各鞋新式皮鞋出品特加提高精良耐久承蒙惠顧竭誠歡迎

中華路廊東街　A514

夫子廟　華美男女鞋室

現到　各種色皮　各種麂皮　各種絲絨　各種毛呢　樣式

尙有其他各式男女走鞋定價普通歡迎比較之

中根高根　特奇翻新　新頭美觀　男女俱有　A515

文具類

請教育界諸君注意

啓者敝廠製造金雞牌粉筆及模型粉已數十年承蒙各界贊許均皆樂意選用繼因事變停業無物應世刻已籌辦就緒監工精製出品尤勝疇昔茲由火瓦巷四號紓廣義號經銷其他各書店及文具店均有代銷此啓

江南粉筆製造廠啓　A594

北京榮寶齋書畫紙店

南京分店延齡巷五十九號　電話二二二四九號

本齋專售現代名人書畫鋼筆毛筆兩用仿古詩牋詩筒壽屏中堂對聯綾絹輓聯書畫宣紙名鐫墨盒鎮尺八寶印泥筆墨端硯松烟墨汁國畫顏料加細硯絹博古請柬文章抄本圖象棋盤名家篆刻牙石銀銅圖章優等工師精裱新舊字畫裝璜古玩文房讀品應有皆備新到大批貨色歡迎各界參觀選購　A539

泰和製版所

精製　特點

銅綫銅版　照相鋅版　無網銅版　套色鋅版

出品精良　交貨迅速　約期不悞　價目克己

地址　南京中華路三三二號　A540

註冊　參天堂　商標

紅色健通丸

便秘倘若放任至有性命之虞

現代科學的眞正不老長生法

因便秘而起之諸症

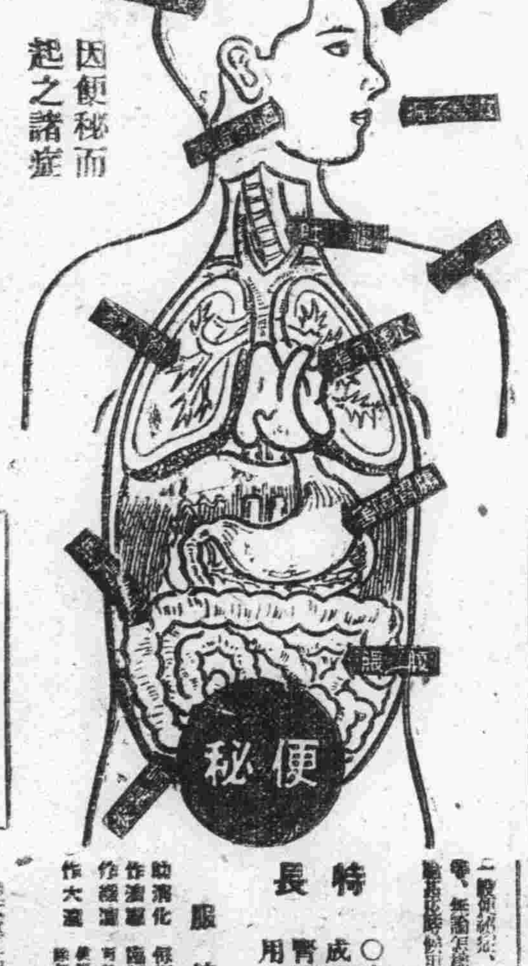

看！此可怕的害毒！

大腸內的老廢物質即是便秘、其中棲息有數萬々的細菌。所以招致便秘、則這毒素混入血液、循環全身、而在不知不覺中逐漸侵害身體的各部分、以致倦怠、頭痛、眩暈、食慾減退、嘔吐等腸胃的障害、又心悸亢進、時々發熱以成腦溢血、盲腸炎等症的原因、往々以至喪失性命。

最近發見的秘法　就是這個！

爲了克服百病萬病、男人則要精力旺盛、老人要預恢復壯年的精力、婦人要保持月桂花的姿姿、只好服用秘法寶參天堂紅色健通丸而使大便保常整頓。因爲那是沒有副作用的根本方法、而且是不老長生的科學的捷徑、乃現代名醫大家所公認的事實。

頑固便秘也能立刻暢通

參天堂紅色健通丸　空前絕後的靈効

昨日的痛苦今日的快樂

嗜好鴉片的人也很歡喜

特長

○味美適口○量少效大○適用不成習慣○小兒老人孕產婦及身弱腎臟病或心臟病的人也可安心服用○價格極廉

服法

助消化作用　每飯後服一丸

作緩下劑　臨睡服一丸

作大通劑　可於臨睡時服二丸、每次可服三丸

主治

參天堂紅色健通丸·每箱十二丸或一百丸零星出售·總是裝封完妥·方始出沽·其裝包上刊有商標如揭圖所示者·

謹防假冒

發行處　日本大阪市　參天堂株式會社

●各埠藥房及食品等處均有代售

新肝精

精力的泉源鱈肝油的精分　補藥大王捨此莫屬

肝油對於血虧癆病、具有卓效、人所共知、然向有的單味肝油、味腥服用困難、且易傷胃腸、不能不說是美中不足、現有掃盡所有一切缺點、使其原有効果盡量發揮的良藥、下面要講的新肝精就是。

近代醫學所產生的　理想的强精補身劑

新肝精是鱈肝臟配合牛膽汁、依據獨特製法製成的新肝油製劑、不但含有維他命、荷爾蒙以及補身治病上不可缺少的貴重成分、同時因牛膽汁的幫助、加強腸胃機能、俾腸胃便於吸收同化、兩相作輔、加强生活源泉的造血機能、增生新鮮血液、提高對於結核菌以及種々病源菌的抵抗力、積極改造体質、轉弱爲强、造成健壯的体力和旺盛的精力、而且藥效適確、萬人樂用、價格至廉、無論是小孩婦人老人皆可服用、誠是人々稱美的理想的新强壯劑。

新肝精

萬人樂用的肝油精劑【鱈肝臟配合牛膽汁】片劑

適應症

血虧諸症　肺結核（肺癆）　肋膜炎其他　癆性諸症　慢性腸胃病　夜盲症　虛弱體質　佝僂病

【香港大藥房有售】

股份有限公司　藤澤友吉商店

上海靖勒路八號

天津常盤街常盤ビル

本社·日本大阪市東區道修町

醫藥與衛生

第三五期　（每逢星期五出版）

給勞働婦女的節育指導【上】

朱覺生

節育避孕之說，世俗曲解爲誨淫導淫；自命爲士大夫者，亦不屑語此。晚近優生學興；與其生多而失教養，毋甯生寡而精其培植，以求進人種。況婦女之患有心腎等痼疾者，妊娠分娩，將殆及生命。強其完全戒絕人事，既有違人情；則舍避孕外，殆缺兩全之計。在文明各國，已獲公然提倡；南京鼓樓醫院亦曾設有此項商談；但難獲普及爲憾。是篇爲英人司各脫所撰。原本中載有藥品器具價目，因中外行市既非一致，加以年內物價暴漲，未足資憑，轉錄從略焉。

二十八年十月作者附誌

本篇主旨，在將簡單易以實施的節育方法，用淺顯的文字，指示給一般勞働婦女，因爲上中階級的人，她們能閱書，能請教醫生，能買祕方的藥品。再不然還有最後墮胎的一條路，但大多數的婦女則不然，她們的生活狀況往往反適於蕃育，長苦子女之累，既無力就醫，又不能得書中奧祕，價昂的器械，也沒福嘗試，對於節育這一條路，沒有問津的機會。

在外國固然有診療所，對於節育指導，也很盡力，甚至有免費贈給應用的器械。但那種設施，即在外國，尙還不多，而且還有很多的婦女怕羞，不願上那種診療所的門。

於是大多數的婦女，對於這一道竟祗有靠同性間私竊傳授的土法，如：『保險套』『拔出』等，結果因方法的不靈驗，仍然懷孕，或者冒墮胎的危險，或者因通經藥墮胎的不靈，於萬分不願之下，仍然接二連三地生育。

凡須經醫生實施，如子宮內或子宮頸內引用器械手法略涉繁冗者，概非一般女子所得適用，不屬本篇範圍。此外凡一般女子得以施行，而存確效者，當繼述之。

對於各種方法之間，並不能存了這一法，就把那一法棄掉，也沒有每一個人可以有效適用的普遍方法，因爲也還有可能不可能，成效的把握（一）在選擇正當的方法（二）適當透澈地實施。但能履行這二點，人人能達避孕的目的。

價昂的器械，非一般婦女財力可及，其方法，即非一般婦女所得適用。理想的方法，爲不須器械，同樣可達目的。因不須器械，慎密地透澈地履行，比較用價昂的器械，而不經意地引用，反爲靈效。

非由婦女主操的方法，而全恃男子實施者，如『保險套』『中斷交媾』『中途拔出』等；因男子之輕忽，往往僨事，僅足爲補助方法，必由婦女主操，男子從中同情補助，纔有保障也。

對於這類文字紀載，或爲求確切，不免流於俚俗，或有傷大雅。但因雅俗的見解，一般貧苦婦女的煩惱，無由解脫；而且於國計民生的關係綦重，功罪得失，似乎不在雅和俗也。

基本常識

女子足年齡十六歲起，開始有月經。從這時起，同男性交媾以後，即能有妊娠的可能。其可能性在十九歲與二十二歲之間，達最高頂點；往後又漸漸衰減，到月經終止的年齡，這可能性也隨之散失。青春期的到臨，即月經開始的年齡，卵巢即開始產卵，每月產生一枚。這卵和男性的精蟲接觸融合，即能受精，而成所謂妊娠，倘使這卵沒有和男性的精蟲融合，則這卵在經過喇叭管之後，直經子宮和膣，而由膣門排泄。但這卵巢生卵，在什麼時日，婦女自己也無從知道。所以受精的準確期日，也無從知道。若能知道，節育問題便容易解決。理想上意謂這產卵一定在每一個月的某一定期，所以節育方法，有某一期間屬太平期之臆說。但各個人的產卵期日既不一致，即在同一婦女在各月中，亦非一致。僅就期日設計節育，爲不足靠。恐在一月中無論何日均有妊娠的可能也。

男性器，即陰莖，導入女性器後，常有精液泄入膣道，或直入子宮。所泄精液之量，約爲一茶匙，內中精蟲之數，由一百萬達五萬萬不等。祇須一個的精蟲和一個成熟的卵，在適宜情況之下融合，便能妊娠，但事實上不能有發必中者，原因很多。也許在交媾時，子宮膣內正不存卵子；也許精蟲經子宮頸，而入子宮，途中遇阻礙；也許膣道內有不適於精蟲生存的境況，也許卵雖然受精，因子宮有病，不適於結胎；也許不論男方或女方存有暫時或永久之不育現象。故在某一日毫不戒備而交媾，可以安然無事；但在另一日春風一度之後，便能由受精而珠胎暗結也。按理停留在膣道內的精蟲，因膣分泌化學成分的影響，數小時內即遏止活動。但事實上不盡這樣。停留在膣道內的精蟲，雖經旬日，尙堪使卵受精。故不將精蟲殺滅或除去，終尙危險。是以有新婚伴侶，在渡蜜月的當兒，也有初締訂婚的伴侶，利用不深入的交媾，即男性器並不深入，處女膜不破裂，精液僅泄在婦女陰部入口內外，也還有受孕的危險。類此而遭遇意外的未婚女子，爲數正復不少。在入口內外停留的精蟲，一樣能游入膣道，而入子宮。處女膜完全密閉膣腔之說，係出誤解。處女膜之功用，僅在狹縮其管口。在健常的處女，其處女膜的裂口約有一英寸之直徑，可許男性示指之第一節插入。非破裂或擴大，則男性器不容渡入挑源。前此意謂密閉者，盡屬誤解。經正規之交媾者，其裂口可容兩個手指之插入；經生育之後，益加擴大，三四個手指亦不難插入，經頻次生育以後，不難伸入全手也。節育的機巧，在阻止男性精蟲和女性卵子的融合。其方法在阻塞膣道之上部，攔住精蟲，經子宮頸而入子宮腔，或乘精蟲在膣道時，將其毀滅。就中阻塞的方法，比較可靠。但婦女採用的方法，最好除阻斷子宮頸以外，加用殺滅精蟲的藥品。如此得兩重的武器，在防止受孕最爲必要，最堪採用也。

「酒」與健康

平夫

「酒」是一種普通的飲料，一般人對於飲酒的主張，每多爭執；文學家以爲酒能增加文思，藝術家以爲酒能助長藝術，所以他們每半主張飲酒。教育家以爲酒能人之知識退化，腦筋遲鈍，社會科學家以爲酒能引起社會的不安，是危害社會的毒物，所以他們多半主張禁酒。因此，社會一般民衆，無所適從，各行其是，好之者終日沉醉於酒氣中，惡之者視如虎狼。茲分別論之，以供參考：

酒的作用

其作用全基於其化學刺激，初飲白蘭地的人，口中如燒灼，此即末梢神經受刺激的原故。飲酒日久，則口中表皮細胞的水份被吸收，原形質被凝結，而漸起皺紋，並變爲白色。所以多飲酒者，其咽頭必有發炎狀態。喜於空腹飲酒者，則其胃粘膜刺激過烈，發炎過甚，口內的唾腺，因受刺激而增加分泌，因此，消化澱粉之能力大增，對於勞動者如工人等，補益甚多。

酒對於消化的影響

酒入胃中，和胃液混合，於消化影響甚大：若所飲之酒，含酒精量佔胃內物百分之一二則無害；若至百分之四五，則有阻礙；若佔百分之二十，則消化作用大受其阻害。再者酒精對胃酸素的損害甚大，對膵酸素的損失更大。若酒量至百分之二時，胃的化學的消化作用即減弱，但胃壁蠕動的機械作用即加強。因此少量的酒精，能增加胃壁的蠕動能力，對於消化作用，大有補益。酒精在增加蠕動力之外，同時還增加胃液的分泌，此作用非但由於刺激結膜處的神經，亦且由吸收於血內所致。後者作用頗重要，因爲飲酒以後，雖未吸收的酒已離胃而減少化學的消化作用，而已吸收於血中的酒，仍能營其增加分泌胃液的作用。

由以上而論，則酒精一方面能阻害消化的化學作用，一方面卻又增加胃液的分泌作用，二者相較，似乎少飲一些，並無害處。若小量之飲酒者，於飯前或飯時，飲白蘭地二三十克，卻能縮短消化半小時，其能促進消化力，毫無疑意。若大量之飲酒者，其神經系及循環系多因素日受刺激太深，反倒有了大害。

水不能由胃粘膜吸收，而酒則能。卻替德氏以含有百分之三十七的酒二百立方糎，灌入胃中，在三小時內，可將酒吸盡。他又說若以純酒精八克沖水飲下，則酒精之百分之八十至九十，能於半小時內吸收入血液。於此可見胃粘膜吸收力之大也。酒又能助長他物的吸收，如服安眠藥時用酒沖服，比水收效較快。又如藥劑中時用酒精浸劑，亦即根據此理。

酒是刺激劑

酒對於循環系的刺激，能增加心搏，並增加心力。在心搏加速而心力微弱的現象時，酒能減少搏動而增加其搏力。

酒現刺激作用亦能在吸收之前，此由於神經受刺激後傳譯所致。有時因其刺激力過大，致心動停止，故一次飲大量之酒，有暴卒之虞，尤於空腹時易見。吸收以後，其作用尤著，能擴張血管，減少血流的阻力。但減少血流阻力，非單由擴張血管所致，用他種藥物使血管擴張後再飲酒，亦能有此現象。

派克司氏以一至七兩的濃酒給病人飲，發現他的脈搏每分鐘增加十次。但又發現心搏不能持久增加，過些時候反能減少次數及搏動輕微，所以酒能增加心搏，是暫時的，而不是永久的，在急性病中，非萬不得已，總以不用爲宜。

酒能擴大外表血管，其無主要生理作用之一，又能痲醉神經。但在痲醉之前，腦神經因一度充血而智力增加。故在此智力增加期內，雖思想得暫時豐富，但結果反增遲鈍，實際上無補於腦力。

吾人於步履凍地後，體表血量減少，此時可飲酒少許，以促血液分佈於全體。但切不可在冬天外出前飲酒，否則體溫放散太甚，或至凍斃。

酒對於新陳代謝的影響

人體各部的細胞，全浸於一種液體中，此液體中含有蛋白質炭水化合及脂肪等小顆粒，此種物質供給細胞消耗，最初者爲蛋白質，次爲炭水化合物，最後者爲脂肪，酒於痲醉細胞之後，細胞即失其消耗的能力，故酒精能阻止脂肪代謝，使之積聚。此作用與其他物相同，如砒能阻止蛋白質代謝，此等皆爲原形質毒，故酒亦可謂爲原形質毒。

酒於阻止代謝之外，同時又能自己燃燒，生出熱量。據最精確試驗所得結果：一克酒精，能生七加洛里的熱，換言之，一百三十一克酒精所生的熱，足抵一百克的脂肪，或一兩酒精足抵一兩牛油。

酒雖能在肌肉內燃燒，生出熱量，嘗不能減輕肌肉的疲勞，其於燃燒時生熱而得的益，早爲其刺激神經細胞所致疲勞的害相抵。所以酒能增加疲勞，而不能減少疲勞。

酒能阻止脂肪及炭水化合物的消耗，所以發氣和炭氣的代謝，亦必無增無減。若在脂肪及炭水化合物不足的體中，酒能供給身中一小部分的熱，愛德華氏說：「體中全量熱的五分之一，可由酒來供給。」安斯得羅氏以大量白蘭地給急性病者，連飲數日，不見有害。

酒精的中毒量，各人不同，慣飲酒者，雖表面不致中毒狀態，內中實已使各組織損壞，尤以腦組織比較薄弱，受害最大。慢性酒中毒的結果，足使思想遲鈍，動作滯呆。血中若有酒量存在，不論其量如何之小，也能減退細胞的化學變化能力，而致成各種慢性疾病。能完全變化的酒量，亦因人而異。有的人飲酒後能完全養化，雖用大量亦不致有害，有的人用小量亦必受害者。

酒於健康者

前已說過酒非但不足供給肌肉的量，且因痲痺疲勞感覺，酒後腦力的工作，也不能助長。按美國「學問和刺激劑」一書內記載，共調查百二十四個用酒的文學家，科學家，和藝術家，沒有一人因用酒而思想高超作品出衆的。

酒於病弱者

病弱者用酒少許，有益消化。於食飯時稍飲一些，有增食慾。

酒於循環及神經二系所起的影響，有用於急性病，及其增加心力，減低體溫，均爲重要。又酒能增加毒物的抵抗力，是由各醫學家所承認的，所以對於病弱者，十分有用。

總之，酒宜小量飲，質以淡爲宜。若終日縱性痛飲，則其害頗大。

公共衛生與健康要素之關係（上）

醫學博士楊志雄

南京爲維新政府之首都，內外觀瞻之所繫，凡百設施，均係當務之急刻不容緩。

在昔黨府時代，南京衛生建設，才在萌芽滋長，今經此次事變，已等於零，雖有堂皇之房屋，而乏下水之溝道，稍一降雨，即雨水滯溜瀰市，且秦淮河水游滯不通，何怪乎，南京之蚊蠅盈市，萬病尤易發生，當茲百政維新建設伊始，須先建設新中國之公共衛生，欲建設新中國之衛生，須先由維新政府之策源地的南京做起，以爲全國之模範，使市民「自衛其生」「自保其軀」，蓋本「身健國健」之義，「保民保家」之理，是爲余之所企望者。

熟悉人體之生理機能，研究自然界所發生的萬狀之現象，精查社會的事項，與影響於吾人肉體及精神精查之基，以保持吾人之健康並而增進之，更進以期民族之向上發展，爲研究其手段及方法之學問即是衛生學也。又衛生可分個人衛生與公衆衛生兩種。

個人衛生者：是注意衣食住而預防，結核，花柳病，衛，及酒精中毒等等之學問也。

公衆衛生者，以社會公衆爲對象，而絕滅疾病，災害之禍根，圖謀福利，增進社會全體的健康，使生活安適，努力使民族向上發展爲目的之學問也。

衛生狀態之改善：

（一）衛生思想之普及（各人之自覺）。

（二）衛生法規之制定（國家之制裁）。

第一項是比較的有效果，欲普及衛生思想，必須衛生教育機關之完備，可分爲三階段：

A專門家所必要之機關，B醫家所必要之機關。C民衆所必要之機關，此等皆是重要之機關。

一、飲料水：

水是構成人體之大部分，佔全重量之約百分之七十，而能增進榮養機能，即是浸潤組織，使鹽類及分泌物溶解之，實爲人體諸器官活動，所不可缺之媒介體也，水是統由各分泌器官及排泄器官排泄之，然飲料水者，必須清冽透明，無臭，而有快味，常接觸空氣，而不刺戟胃，無腐敗者，爲最適家庭之使用也，水之使用爲營團體生活所必要的。

水之使用：

（一）各個人（飲用清潔汚物之排泄，家畜之飲用水）。

（二）都市（道路之洗滌）。

（三）工場因水不清潔，致成疾病之根源，（如傷寒症小兒之下痢，赤痢，甲狀腺腫等，或天然性水質不良時，發生上以之疾病者特別多數）。

水中之菌：

分析水時，水可分爲地底水，及地表水，地底水者，少帶動物質，然地表水者，常有動物或人之排泄物及其殘骸，其汚染度以與周圍人口之密度爲正比例，然雖有地底水而地質不加濾過之勇者時，必以人口增加其細菌及密度，亦必隨之增多是也。

水中之菌種類：

一、飲料水中菌雖甚多，非病原菌者，有球菌，桿菌，液化菌，洋菜非液化菌酵母系狀菌等等。

二、病原菌，傷寒菌，副傷寒菌B霍亂弧，赤痢菌。

三、黃色葡萄狀球菌，橙色葡萄狀球菌，連鎖狀球菌

四、平常爲雜菌，而得機會爲病原菌，（黃色葡萄狀，破傷風菌，腐敗毒性桿菌，結核菌，白喉菌，肺炎菌，脾脫疽菌等等。

，球菌，腸球菌，綠膿菌，大腸菌，變形菌等）。

天水（雨水）：

含附在空中塵埃之菌，故都會之空氣中，帶有甚多之病原菌存在。

地表水：（即河水）

河水之被汚染原因者。有種種，即由碧作之程度及人口之密度而成爲正比度，即主要者爲由河岸傳染或洗濯水。有糞菌及病原菌在內，傾倒河中或錯地中撒灑之肥料。由傾斜而流至河中。或由沿岸住民之使用水，殊其受糞尿，工廠地帶者有化學的及化物學的汚染。

井水：

井者近表地之地下水，而其深不越過百米，普通可由地殼濾過作用，其井中之水殼，有罅隙時，即爲直接汚染，水中浮游甚多之傷寒菌，霍亂菌，以故須往意井傍邊之清潔如何，探水方法如何，及構造之適當否，而左右井水之清淨。

下水：

下水者，是指從家庭之用水，及屎尿等所流出之汚水，其中含有種種之菌，寄生蟲，及有機物等，因其分解，生瓦斯，故散不愉快之臭氣，於大氣中，於衛生上殊有害也。今觀南京下水溝皆告缺乏，無論雨雪均皆滯溜不消，致久而成臭水，不但發生臭氣全市，且爲蚊子之養成所，人們夜間被蚊子所襲而生疾病非鮮。

廁所：南京市廁所建設甚少，致一般人無論在馬路上，或人家之附牆下，胡亂大小便溺，其樣子不單卑鄙且發生臭氣滿城，均成爲蒼蠅之世界，在傳染病之保菌者之糞便中，有傳染病以致由蒼蠅媒介而使人人傳染，故應須禁止隨地便溺之惡習。得減少傳染病傳染之爛。（結核菌腸傷寒副傷寒破傷風菌）

蒼蠅：蒼蠅之雌者一回可產一百二十個之卵，然自產卵期至成蟲期約八，九日，其體中所帶之細菌，最少者二萬至十萬，最多者，八十萬至五億，其菌中有傷寒，副傷寒，赤痢，鼠疫，霍亂，肺結核，白喉，砂眼，疱瘡，癩，蛔蟲，十二指腸蟲，鞭蟲卵等等，蠅之驅除法，殺蛹蛆，及不給食物於蒼蠅以外之方法至爲普通，故爲從略。

蚊子：由產卵至成虫，約十日至二週間，其爲害之處，人盡皆知，恕不再贅。

驅除法完備下水，用蓋密閉溝渠，沼水池塘草叢均應將之除去，以前美洲之巴拿馬運河，前曾爲蚊子滋生之所，而瘧疾亦是流行，當時將洋油倒入河中，以殺蚊子至今瘧疾亦爲絕跡。

田園都市之施設，馬路須寬大其地下，有充分之溝渠設備，規定居室之方向，兩側闢草地及植樹木，使馬路上塵埃不能飛上，而馬路永爲清潔，在市中央設健康問答所，托兒所，衛生事務所等，使民衆之衛生思想向上。

醫藥顧問

趙阿桂君問：

編者先生：

我的鬍子，長得太快，尤其是嘴唇下面的鬍子，長得特別的快，差不多從今天剃了去，到後天就可以長到二三分長，而且，我剃鬍子的日子也很長，大約每一個月只剃一回，這不知道是什麼緣故，同時，我鼻孔里的毛，也長很快，人家的毛，我雖長到鼻孔外面來，但是長有二個月的工夫，他就要長到外面來了，這些雖然是生理上的關係，但是，對於我僅是二十歲的人，終覺得有些難看，請問有沒有什麼辦法，可以阻止牠們的生長，特此敬請撰安

楊志雄醫師答：

未有特別之治法

一、拔毛

二、根治的拔法即以電氣針刺入毛囊使毛囊破壞不能再發毛

三、雙氧水之塗擦

四、硫化鋇與澱粉等量混合後塗擦之經五分鐘後再塗日本製金號雪花膏

醫藥類

美國雅培藥廠著名出品
雅培新六〇六（Neoarsphenamine）
品質純細　溶解迅速
絕無反應　價格公道
各大藥房均有出售　太平路一五三號新民大藥房經銷　A547

張泰和堂參藥總分號
本堂有四十餘年之信譽素蒙各界人士讚揚尤推本京唯一之中藥號是以營業日盛今正復擴充分號於莫愁路文津橋值此冬令國人亟宜進服補品以資培養體質茲將品名撮要列後
吉林人參　虎鹿龜膠　精製飲片　參桂鹿茸丸　關東鹿茸
極品陳阿膠　精製參耆膏　人參再造丸　官燕銀耳　野於潛术
百補全鹿丸　外科六神丸
總號建康路奇望街　分號莫愁路文津橋　陽曆及古曆一日十五日均照碼九扣　A548

廣東醫院　程立鈞醫師　專門戒煙戒毒
凡有鴉片紅丸白麵不論新癮老癮或曾戒復吸者本醫師以最新特效療法一二星期便可澈底斷癮戒時絕無痛苦不礙工作　統理內外各科　戒烟章程函索即寄　院址中華路府東街　A549

樵山醫院
專治內科外科性病科　附設一純齒科部　特設電療科愛克司光
出診每日下午四時至七時　門診每日上午九時至下午四時　星期日下午休診　祝節日全日休診
院址中山路二一七號　A593

私立同仁牙科醫院　總院遷移通告
本院目即日起遷移新街口破布營十四號（即原址西首巷內）照常應診此告　院長厲紫綬啓　A551

省三醫院
內外科　花柳科　產婦科　小兒科　女醫接生　包戒煙毒
院址碑亭巷二四七　A552

中青齒科醫院
科目　口腔外科　拔齒科　治療科　鑲補科　口蓋補綴科　齒列矯正科
院長　齒科醫師　林中青
院址本京邀府西街四五號南京廣播電台東首　A553

葆初診療所　謝惟仁醫師　照常營業
主治內外各科尤精內科及花柳科　時間上午九時至下午四時
地址昇州路二六三號（糧米巷口對面）　A554

國醫推拿專科徐希濤　回京應診
主治　易筋經運氣神功一指禪專門推拿凡新病痼疾經絡閉塞血中風癱瘓肺癆經期……
門診上午八時至下午四時止過時不候
診所　復興路南京新報社南首後街八號　A555

中華診所　尹壽芝醫師　專治花柳　內外各科
本所備有各種新藥注射取費極廉女醫接生包戒煙毒
地址中華路璇子巷對門　時間上午八時至五時　A545

博濟醫院　回京復業
主治　性病科　內外科　根治　花柳白濁　神經衰弱　一般發育不全　胃腸遺精早洩　電療
備有新式電療機及大號太陽燈　設有清潔病房　住院取費異常低廉
門診上午九時至下午四時　星期照常
院址南京江甯府砂珠巷六號
性病專科醫師顧洪模　A556

中醫徐廉夫
統治內外婦兒科一切溫熱傷寒虛勞時疫及痧痘麻疹瘡瘍腥紅熱等疑難雜症
寓珈琊路一號　在上海路一三二號　出診上午八時至十二時　門診每日午後四時至八時　A557

翟俊良診療所
專門梅毒淋濁　統治內外各科　包醫藥費十元注射自備
地址昇州路西糧米巷口　A559

中醫張仲樑
兒科專家兼內婦科
診所　明瓦廊九十八號（原住新街口）　A558

周炳華醫師
主治內外花柳各科
原在太平路設太平診療所事變後遷移白下路昇平橋一二六號　A560

南京金鍼科國醫李靖方診所
專治中風不語半身不遂口角流涎口眼歪斜牙關緊閉手足麻木不仁……
門診上午八時至下午二時　出診午後三時
地址白下路昇平橋……　急症隨請隨到　A561

光中醫院
總院　香鋪營十九號之一在原址北首小巷內
分院　顏料坊西口九十五號
十二月四日復診　A562

純淨及各幾怪
康福多
片劑液劑　功效相同
A564

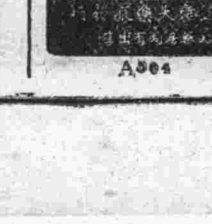

白敬宇眼藥
▲痧注治，沙眼，雲翳，及各種時行目▼
店址：南京朱雀路奇望街　白下路昇平橋
分銷處　新街口漢中路
本外埠各大藥房均有代售　A565

摩登婦女必備愛品

化粧用　擦粉以前用
面速力達母
抵抗粉毒質並能增進美容
各藥房均售　A516

止痛

專治　頭痛月經痛牙痛筋骨疼痛及一切疼痛藥性溫和功效神速
阿司匹那爾藥片
德國漢發藥廠出品　各大藥房均有出售　A518

鴉片、嗎啡、海洛英、戒煙新藥！
新海洛斷癮
本藥爲本藥師苦心研究數載發明之世界第一戒煙新藥功效神速無痛苦分皮下注射及內服能止痛鎮靜用此藥當在五分鐘內即能使全身舒適振作精神
注射用　一〇管入　五〇管入　一〇〇管入
內服用　三〇片入　一〇〇片入
總代理店　南京太平路朱雀街　廣生藥房
本京各大藥房均有出售　A517

答黛君

重綠

「貢獻給新聲編者」一文，已拜讀過了。像先生那樣的熱誠貢獻，編者是非常感激的。這裏也有幾點意見，答覆先生，同時也可以給較多的讀者作者可以明白『新聲』的一個究竟。

『新聲』自從隨本報創刊以來，內容上經過數度的轉變了，轉變的原因，當是隨着讀者的需要，和作者的作品轉變而轉變的。在新中國文藝復興之路上，它也曾盡過一部份的力，不久以前，所吸收的都是純文藝的作品，雖然作品的表現，不免有平庸，荒蕪之感，但畢竟也不無產生了燦爛的奇葩！中國文藝協會成立了，並且決定出版純文藝的月刊和旬刊，於是，我們的『新聲』，又將轉變着今後的姿態，將以短小清雋的小品文，出現於今後的新聲。這在『今後的新聲』一篇裏，已經說明過了。

至於稿費問題，這是社中規定的預算有限，但，編者也曾爲了本刊稿費；代表作者向報社當局請求過幾次，假如眞能提高本刊稿費的話，那麼自然可以普遍的替每個作者增加。不過，編者所希望於作者的作品，能多多的努力！這樣才能達到提高水準的願望。

發起新聲座談會，這確是一個極好的建議，茲後當本着先生的建議做去，可是有一點得特別提出的，不論新聲的座談會舉行與否，作者們該多多產生新的作品，因爲這小小的新聲，它的能否踏上新中國文藝復興之路，還在每個作者自己的肩上。

末了，我再希望『讀』『作』『編』三位一體的努力，讀者應多貢獻意見，作者應多貢獻作品，編者才能追隨『讀』『作』兩者以後而盡其本職。任何一個刊物是如此，在巧婦難爲無米之炊時，編者心裏的苦悶，眞比『讀者』『作者』要加上十百倍哩！

先生旣是新聲的忠實讀者，也是新聲有興趣的投稿者；那麼希望於先生的，能最先爲新聲努力；因爲你是復興新文藝的一員啊！

短簡

黛

很不容易接到你的信，現在竟在燈下拜讀了，你看，筆枝都麼挺秀，語句都麼：一個果敢剛勇的你，呈現在我的眼前了，睽違了三個年頭，這三個年頭，都麼難挨，啊！我們相距其實不滿百里，但因爲游匪的盤踞，『丘八』的肆虐，因此把我們隔離得氣都不能透一口，如果僅僅不能會面，仍可以互通音訊的話，那倒也可以讓心之交流，但是啊！你那處險吝得太利害了，今天你託幾句話的能夠到達我這裏，的確不是容易，我一方面應當欽佩你的聰敏，同時又須感謝你的用心之苦。

朋友！你說你們鄉下的米太賤，原因『丘八』的統制，在「貢獻」二字之下，就讓米一堆一堆的藏在鄉下，不許運到外面，產米之區而米不許外出，因此弄得人民窮得無法謀生，朋友！你知道麼？離開你不滿一百里的這裏，米恐慌到極點，前天超出二十五元大關，迄今仍有節節上升之勢。

朋友！你說你們那處土將軍太惡毒，巨富固然是光，村上的農民全部變成光棍，小康之家也成白地，現在年老的人看不慣這情形，一個個到極樂世界去了，年輕一點的女子，有的做了土將軍的夫人，有的懂些氣節的都偷偷的自盡而死，剩下的僅是雄糾糾氣昂昂的武夫，村上不是沒有好人，實在好人沒法留在村上，……

朋友！鄉下的景像太可憐了！但你知道麼？我們這都市裏也染滿了血腥，一方面是在極度的享樂，一方面在苦痛中掙扎，朋友！跳舞場這裏又添了二家，酒菜館像發了瘋樣的開設，許多良家的女子在出賣靈肉，許多公子哥兒沈醉在雙乳與大腿之間，他們沒有知覺，他們的靈魂都飛向天邊去了，朋友！但他們眞的在享樂麼？不，不是的，他們在這大時代裏，精神苦痛到極點，不得不過用醇酒女人來刺激麻醉自己而已！

朋友！都市裏的人們，不全是有錢有資格用醇酒用美人來刺激麻醉自己的，啊！菜館外面，爵士音樂響外，垢首鵠面的人太多了。他們纏住了人脚，希望分給他一些殘餘，但他們誠然是苦痛的，但他們怎知道他們認爲闊客的客人，也有苦痛在心之深處呢！

朋友；再告訴你：××你不是認識的，二年以前，自己不學好，吃上了白麵，現在因爲無錢購買毒物因此前天倒斃在馬路上，朋友！這不是一幅圖畫！在這個大時代，一切的人都在流淚，一切的人都在痛哭，不是流淚的人就是在啜泣嘆息，唉！這個大時代！朋友！告訴你，現在可以安慰一些了！和平的光芒即刻就要普照大地了！朋友等着吧！

談「寒暄」

長江

我常以爲見人寒暄是不必的，可是當我見了陌生人而一語不響時，我又覺得寒暄之有用和說兩句客套話之不容易。記得聽京戲時，看到兩人晤面總是一個說：「不知駕到，未曾遠迎，當面恕罪」。另一個就說：「豈敢，小弟來得魯莽，望大哥海涵」。雖是幾句官話，打的也横有趣味的，談若捨此不談，一開口便是「奉了××之命，前來拿你。」就那未免有點太煞風景了。因此，那位黃金台裏的大花臉，在搜查田府的時候，雖然是上方寶劍在手，也不得不說一聲「田大人，您恕個罪兒罷」。

寒暄的內容，雖然是太廣泛了，但總括起來說，大概不外天，地，人。譬如當你朋友介紹陌生朋友給你時，你總得會問上這麼一套；姓字名誰，排行幾名，打從何地來，家住那州並那縣，生意買賣的好壞，家中父母：：這種話誠然無聊之至，但初見面的朋友又似乎除此之外，便無話可說；甚至連老朋友見了面，也未能免俗，所以一見面就像煞有介事的驚訝着天氣太冷和太熱，或奇怪爲什麼幾天來連滴雨都不下，接着又要問這幾天你常到何處去玩玩。於是，我想到寒暄幾乎成了談話中不可少的部份，正如做文章那麼有起承轉合，我們的談話自己也免不了以「今天天氣哈哈哈」起，而以「有空到我這兒來玩」終了。

當然，寒暄的範圍，決不會像那樣子簡單，各種相同階級的人見面，各種階級不相同的人見面，一開口，寒暄的內容，只少總會有點差異；然而類聚起來，也就如「今天天氣哈哈哈」之類的無意義。

記得伍廷芳先生在他做的一篇英文叫作「美國人的舉止」中，曾說美國人是最直接了當，不像中國人那樣在未談正事之前先來那麼一套冗長的寒暄，他們想說什麼就說什麼，這當然是伍先生感到中國人之不了當而發的。我未去過美國，不知其詳，但如一進門就是「欠我的錢，快還給我」，這樣開門見山的，可也未免太那個了。所以我並不反對寒暄，但也不習成老是冗長的那一套。

幸福

淡如

「怎樣才可以生活」？這眞是出於我意料之外的事，我從來未曾夢想到這個。

「生命是很複雜的」，然在第一步，我必須要吃，然後每天都要吃，在晚上，一個人要用晚餐，到了第二天，又必定要這樣的再做一遍。此外，一個人又必定要使自己穿上衣服，將自己完完全全的穿上，身上，頭上，手上，脚上凡是要穿的地方，都一起要穿上去，然後就要爲這些東西去付錢，每樣的東西都要付錢，生命，又好像不過是僅僅繼續在那裏付錢而已。

於是第一次，我發現了近視所不能看見的東西，那中等質料的皮衣的幾處破損，那似乎有些不好再穿了的鞋子，那因了都市的少女的天然的秀媚而使人忘去了經濟困難的痕跡，於是我的心更因之而緊縮起來，啊！能不能允許我，能不能允許我享受一些微薄的物質上的生活麼？！

「一個人又必須要活」，假如想到那些事，一個人簡直不能活了，至於我，我是願活的，假如因爲要活的原故，他們强迫我做那樣的事，我將爲這個還是爲那個而苦呢？這是用不着我去過問的事，這不是我要這樣的，假如這樣是錯的，這也不是我的罪，不是我自己的，因爲我自己，我所要的僅僅是活呀！

還有，還有使我很難講出口的！「附着我的耳朵來講，這樣不會被旁人偷聽。」我想要……我想要有一些幸福，……這樣的請求使我覺得太過份了麼？……他們時常對我說，說我是個人主義者，至於我自己說：一個人所有的權利是什麼？一個人他看着了許多不好的事，受了許多的苦楚，他還是不聽請求，但是雖然這樣，我的心始終還是這樣堅持的呼喊：「是的，我有這樣的權利。」我有享受一些些幸福的權利，你公開的告訴我，這樣就是個人主義者麼？你覺得我這樣是錯的麼？

她被一種無限的憐愛支配着了，這個心的呼聲一直刺到她靈魂的深處，眼淚湧上她的眼睛，他們並肩的坐着了，互相倚靠着，彼此都感到了各人身上的溫熱，他眞願把過身來將她擁抱在懷裏，但他不敢移動，他怕一動之後，就要遏止不住自己的情感，她也並不躲開，正如他所憧憬的一樣。

路上來往的行人甚少，一隻羽毛蓬鬆的孤鷺，在樹枝上抖着身上的灰塵，寒風發洩着怒吼的餘威，很羞澀的，他倆的臉彼此掉了過來，兩人的目光剛遇在一處，像孤鷺找着了它的伴侶在一起一樣，他倆的嘴湊合了起來，被嚇了似的緊緊的靠着，身體也被柔情溶化在一起。

他倆彼此都沒有勇氣敢再望一眼，他低聲的說：「綺！那一些……那一些幸福……我現在已經得到了。」

畬叔科長與散僧兄讌飲於太平洋酒廳酒酣畬叔得句曰與會淋漓酒滿襟散僧不能續因代促成三絕

其一

興會淋漓酒滿襟，醉到詩情疎也清，好句吟得續須難，桃根桃葉勸傾樽。（太平洋酒廳後沿秦淮離桃葉渡指點可數太平洋多女侍而畬叔吾宗人也因以此謂之）

其二

興會淋漓酒滿襟，青衫有淚託鳴琴，（座有琴歌）部曹下僚淹蹇日，不殊當年阮步兵。

其三

興會淋漓酒滿襟，隔座琵琶有怨聲，潯陽江頭白太傅，多少憂思寄卿卿。（散僧居潯陽逾十年）

談茹素

燕子

事實與理論雖得合而爲一。尤其我們中國人，言行合一的是很少很少，本來天下澈底的事是難有，一個人自己的行爲與思想，也時常會在矛盾的，本來許多很合理的事情，可是作的人，會把它越作越糟的。

譬如說，佛教我並不反對，但和尚，尼姑，木偶土人我決不崇拜。佛教本來是應具有捨身救人的精神，據傳說釋加牟尼爲了逃避他父王的尋找，獨居在山上，行將餓斃：但當他見到飢鷹的時候，他是片片地割着自己的肉給鷹吃的，試問今日的佛教徒能有這種精神嗎？

茹素似乎也是佛教教義之一種，信佛就得吃素，吃素就是信佛，信佛與茹素是分不開的，茹素的人很多很多，可是茹素的目的是爲人還是爲己？這只有他自己心理明白。如果是爲了本人來生的幸福祈求，爲了自己丈夫的前程，或是爲了自己兒女的病危而祈福。那這種茹素眞是俗所謂：「平時不燒香臨時抱佛脚」。我要是菩薩，對於這般事急來求素的信徒，決不援助他。而且這存心自私自利的人，我相信就是菩薩萬一有靈的話，也決不會保佑他們。

除掉上面說的，這一些茹素者的心理以外，關於茹素者有兩點我是不能夠澈底了解的。一種就是茹素者每因一言不合，任意謾罵，而罵人最刻毒者也就是一些茹素的人，他們還有一種消極的抵抗，就是如果人家罵他的時候，他們能夠心平氣和，合掌和你來一句「阿彌陀佛」，據說這樣念佛一聲，不但可以消災萬種，而且能把罵人的罪孽還諸罵人者之身。這種用心的巨測，是佛教徒應有的嗎？

另一點既然茹素，何必吃素雞，素鴨素魚，還豈不罪過嗎？最笑話的，就是有一次我聽見老尼姑與小尼姑談做素腸子的方法，說是將煮爛的糯米飯，調以醬油，揉成細狀，用豆腐皮包好，蒸透之後，切成一段一段的吃起來和腸子無甚兩樣，我聽了幾乎笑出來，這樣不如吃腸子還來得爽快些，何必這般作做呢？而最奇怪的就是她們如何會知道與腸子無甚兩樣的？這只有天曉得！

現在我敢大胆說一句：「茹素是作孽的」！別的人一定以爲很奇怪，或者以爲我有神經。不！我是有理由的。迷信的人不是相信「輪迴」嗎？輪迴就是相信靈魂不滅，以爲人如果修善，他來生仍可轉生爲人，否則就將轉生牲畜了。一度轉生爲牲畜之後，就又應該轉生爲人了。所以牲畜是應該被人殺食，讓他投人的。所以養隻老母豬，儘讓牠生小豬而不殺，這在茹素者言是作孽的，然則人人茹素，老母豬之類不將無人殺食，而讓其老死病死，雖投人身，還不是有違天地好生之大德，而茹素是太作孽了。

然而據專家的研究，則是：「佛教發源於印度，印度熱帶，肉食很衞生，而且熱帶植物是特別發達的，素食的材料是很豐富。中國地處溫帶，肉食素食均可，故佛教在中國流傳也很廣，歐洲植物較缺，食必牛油牛乳，偏重肉食，故佛教在歐洲終難流傳，也就是這個緣故。」看了這段理論之後，我才恍然大悟，茹素之目的，是爲了衞生，並不是爲了怕殺生，不讓牲畜投人，亦作孽！殺作孽，不殺亦作孽，如此茹素者，要想澈底，只有人類自己滅亡，讓一切別的生物生在這世界上，才是最乾淨的辦法。

洪流浩劫

陳愼言（一三五）

六　禍不單行

自己熬了半夜，也實在倦了，便睡了下去，閨慧見她走了出去，仍是提心吊胆，不知她還要出什麼花樣，小玉又不住啼哭，只抱他來回走着，也不知經了多少鐘頭，只聽雞聲已唱，知道天色快亮了，再細聽大嫂子，在裏面一點聲音沒有，知道她已經睡着，暗忖大哥在外面一夜，到這時候還沒回來，不曉怎麼樣，果然有個不測，我可怎麼辦，大嫂子一定會和我拚命，我賠了她一命，是不要緊的，只是可憐小玉，我忍着死，就爲這孩子，這孩子有個不好，我來這裏直是自找死路了，那我更是對不起他。」閨慧想到這裏，不由又嗚咽哭了起來，哭了一回，忽聽門外一陣叩門的聲音，此時天色已大亮了，閨慧心想，一定是立興回來了，急把小玉放在炕上，跑了出去，街門一開，外面停了一輛汽車，一個汽車夫，站在門口，一見閨慧便問道：「有位趙太太是住這裏嗎？我是城裏趙公館來接趙太太回去。」說着，把手中一封信，遞給閨慧，閨慧正要拆開看時，大嫂子在裏面聽見，早帶松兒趕出來，一看門外停了一輛汽車，閨慧手中拿一封信，便劈手把他搶了過去，說道：「你要走呀！那可不行的，你哥哥沒回來，我不能給你走。」閨慧見大嫂子盛氣洶洶，阻擋着她，便道：「嫂嫂！我不會走的。」大嫂子道：「你就要走，我也不給你走。」閨慧暗忖，來的信，無非催我回去，小玉現在病到這樣，若不回去，在這裏又沒醫生，心裏正在躊躇，小玉在裏面又大哭起來，松兒道：「小玉哭了，小玉哭了！」閨慧急忙走去，把小玉由床上抱了起來，又不敢出去，只聽大嫂子在門口和汽車夫說話！

難姊難妹

（一一八）　王雪倩著

第八回　白屋巧生春峯迴路轉　醉翁不在酒蝶逗蜂桃

最好我們還是不賣的主義，他一定還要回來買不可。」玉琳依了她的主意，不去理會這事。過了三天，果然那人又來了，增至六萬五千元；小芙這才應允。他們將這石屋賣了之後，這一番局面；又非昔比了。玉琳想搬一處大一點的房子，小芙却勸他道：「玉哥，你要知道；我們雖然得此意外之財，總是父親的默佑。你先依然努力你的學業要緊，享受尚非其時。我們何必要搬大房子，無妨多置一點用具，也就可以了。」玉琳聽她這話，就仍然在這小房子裏湊合着，不禁感佩！忙向她謝道：「芙妹，你能如此勸諫，眞是我的良師益友。不過，我想搬一處大一點的房子，我們僱一個女僕；也可以替你操勞一下。現在總可以維持了，再叫你這樣操勞，我心何忍？」小芙嘆道：「玉哥，你要知道你繼續讀書，不是仍然勞累嗎？我又何敢安逸？再說，這時雖然一樣操勞，只是體力上稍累；總比以前，精神上也因爲一個窮字；累的都頭暈强的多了。古人說安不忘危，富不忘貧；正是明言至理。我們豈能學那小人乍富，不知道怎樣享受才好？莫說這時，你還正在求學時代，就是將來；我也希望你不要用這筆錢來享受，而用它做一椿社會事業；爲大衆謀一點幸福。」玉琳忙向她一躬道：「芙妹，你雖然沒有讀多少書，又是一個女子。可是，這種見地，不能不使我拜服感佩了？我如果不努力去，怎麼能對得起你這幾句話？芙妹，旣是這樣，我們將這筆款存在銀行裏，不過，我想到當初表妹助我千元學費，迄今未通音信；我想提兩千元還了表妹。」小芙忽然聽他想起瑤華來。心中不禁一驚！然而，又想：她無論如何遠在上海，絕不會到這裏來。況且，他當初用她那千元，雖不曾求學；她的心總算不錯。隨道：「這時有了這麼多的錢，還她兩千，也是應當的，當初表妹贈你千元求學，義重恩深；還她兩千不爲多。何況，她也是無依無靠的一個孤弱女子，更應當幫她的忙了。」

強身保腎丸　買一盒送一盒　每盒二元
此丸具有補人滋精，久服不虧，身體强壯，男女皆宜……（南京經理夫子廟廣生藥房，蘇州觀西大街……）

寗嗽保肺丸
主治　新久咳嗽，晨起多痰，夜不安眠，小兒頓咳……南京經理夫子廟東首廣生藥房

遺精早洩　外治妙藥　愛力多
……南京大街……經理南京夫子廟……

三日包好　無効還洋　疥瘡　濕毒
本藥房製……南京中華路……　A519

菜館類

新亞酒樓
高尚筵席　隨意小酌　如蒙賜顧　各省佳餚　蘇滬名妹　竭誠歡迎　維揚細點　侍奉週到
地址　朱雀路四象橋中南　A520

明湖春粵菜館
廣東人製的臘味此時用之送禮或佐餐是最適人胃口的
特聘專門技師巧製各式臘味　原料揀選上乘　價錢格外克己　高等筵席星期美點
中山路四一號　電話二二二四六號　A521

浙紹　六華春酒菜館
地址　貢院東街
電話二二七四七號　A522

元記　別有天　酒菜社
地址　夫子廟貢院街口
……電話二二四三九號　A523

樂園飯店
本社專辦維新筵席，零折碗菜，蘇滬秀妹，隨意便酌，改良和菜，早晨細點，隨堂招待，各省佳餚，應有盡有，如蒙惠顧，竭誠歡迎
地址　朱雀路一百三號　A524

遠光飯店
專辦　高尚筵席　宴會便酌　殷勤招待　改良和菜　無不咸宜　賜顧諸公　早茶細點　妙齡名妹　一定滿意
地址　維新路中山路口　A525

大東酒樓
高尚酒席　隨意小酌　應時佳餚　零折碗菜　早茶細點　早晨茶食奉送
地址　夫子廟……　A527

新開　吳宮飯店
各界旅客注意　房間優美　佈置新穎　設備完全　衛生浴室　招待週到　器具摩登　花園清潔　開幕伊始　空氣新鮮　茶房訓練　定價低廉
地址　……四號　A526

新開　好好樓酒菜社
定辦專製　高尚筵席　維揚細點　特別和菜　京江餚蹄　隨意便酌　各色乾絲　新增野鴨冬筍飽餃　如蒙賜顧竭誠歡迎
地址　貢院東街三十七號　A529

大陸西餐館
本館由九月一日起專辦早茶一元　午餐一元七角五分　晚餐二元　定期不誤　代售德國歐美大菜　香腸火腿　罐頭食品　房屋清雅　宴席外會一應俱全
地址中山路一七號　華僑路口　電話二二〇九三號　A530

太平洋酒菜館
本號照常營業　津川名菜　女子招待　空氣流通　咖啡部　各種筵席　房間清潔　如蒙惠顧　彈子房　隨意便酌　坐位寬暢　特別歡迎
地址　夫子廟貢院東街　電話二一七四八　A531

豫豐泰協記酒菜社
無錫不湖名成宜館　樓下經濟部　浙川廣菜精美細點　熱酒燙吃　大小宴應有盡有　經濟小酌
地址新姚家巷廿九號　電話二三〇六一號　A532

福昌飯店　營業市價
早茶　日金一円　法幣一元二角五分
午餐　日金二円　法幣二元五角
晚餐　日金二円五十錢　法幣三元
南京中山東路五十七號　電話二二五七七號　A533

洋服類

中華路商場　新開　杭州綢緞公司
各大廠聯合組織　門市批發均照杭價
經銷　綢緞花式　常錫滬杭　名廠布正　花式售價　別開生面　多廉　業已開幕　開幕伊始　努力貢獻　各貨　格從廉　大廉價一星期　A541

建康路一五一號　大新公司
馬褲呢大衣　眞絲絨旗袍
大會
秋季大廉價　A542

上海分此　鴻大時裝公司
冬季大減價　照碼九折
男式部　化學西裝大衣　孔士馬袴呢大衣
女式部　冬季皮領大衣　現成有數百件每件三十元
歡迎選購
南京夫子廟門前一二六　A543

南京首屈一指洋服界　三江商行
新式大衣　最新樣式　女子裝　西裝等裝　高等裁製
新址原……建康路……號　A544